

І. КОБЕЦЬ

**ПОЧАТКОВА
ШКОЛА ГРИ
НА ТРУБІ**

И. КОБЕЦ

**НАЧАЛЬНАЯ
ШКОЛА ИГРЫ
НА ТРУБЕ**

И. КОБЕЦ

НАЧАЛЬНАЯ ШКОЛА ИГРЫ НА ТРУБЕ

ИЛИ

КОРНЕТЕ, АЛЬТЕ, ТЕНОРЕ, БАРИТОНЕ

Под редакцией проф. В. М. ЯБЛОНСКОГО

*Разрешено Управлением учебных заведений
Министерства культуры УССР в качестве учебного пособия
для музыкальных школ-семилеток, музыкальных десятилеток и
музыкальных училищ*

ВТОРОЕ ИСПРАВЛЕННОЕ И ДОПОЛНЕННОЕ ИЗДАНИЕ

Видання являє собою посібник для тих, хто бажає навчитися грати на духових інструментах — трубі, корнеті, альті, тенорі, баритоні. Теоретична й практична частини її ґрунтуються на досягненнях радянських методів викладання.

У Школі дано короткі відомості з музичної грамоти. Велика кількість прикладів уточнює виклад. Перекладення в супроводі фортепіано та камерних ансамблів допоможуть учням набути потрібні виконавсько-художні навички.

Посібник призначено як для музичних шкіл та училищ, так і для гуртків художньої самодіяльності.

Издание является учебником для тех, кто желает научиться играть на духовых инструментах — трубе, корнете, альте, теноре, баритоне. Теоретическая и практическая части ее основываются на достижениях советских методов преподавания.

В Школе даны краткие сведения из музыкальной грамоты. Большое количество примеров уточняет изложение. Переложения в сопровождении фортепьяно и камерных ансамблей помогут учащимся приобрести необходимые исполнительско-художественные навыки.

Пособие предназначено как для музыкальных школ и училищ, так и для кружков художественной самодеятельности.

Мета цієї Школи — допомогти виробити правильні навички гри на трубі або корнеті, альті, тенорі чи баритоні.

Як в теоретичній, так і в практичній частинах цього навчального посібника автор намагався використати кращі досягнення радянської методики викладання гри на духових інструментах.

Правильне тримання інструмента, розвиток дихання, амбушюра й техніки гри підпорядковано основній меті — змістовому виконанню музичного твору.

Школа складається з вправ, етюдів та перекладень, розміщених у порядку збільшення труднощів ритмічних, тональних, динамічних, технічних та ін. Педагог може змінювати послідовність вивчення розділів Школи в залежності від індивідуальних здібностей учня.

Крім вказівок, які дано в методичній частині, перед кожним новим розділом Школи даються додаткові пояснення.

У Школі є розділ щоденних вправ, які позитивно впливають на розвиток дихання, на якість звука і міцність амбушюра, а також розділ гам і тризвуків, вивчення яких є основою музично-технічного розвитку учня.

Більшість вправ і етюдів Школи побудовано на інтонаціях українських народних пісень, пісень народів СРСР та країн народної демократії. Використано також відомі твори класичної музичної літератури. Це значно підвищує інтерес учнів до гри і полегшує вивчення матеріалу.

Для набуття учнями виконавсько-художніх навичок до Школи додані перекладення в супроводі фортепіано та камерні ансамблі.

Там, де не вказано автора, твір чи перекладення належать авторів Школи.

Для другого видання Школа доповнена і частково перероблена. Нотний матеріал розташовано більш послідовно, а методичну частину поповнено новим текстом.

Школа створена як учбовий посібник для музичних шкіл і училищ. Нею можуть користуватися також музиканти духових оркестрів Радянської Армії та учасники гуртків художньої самодіяльності.

Цель данной Школы — помочь выработать правильные навыки игры на трубе или корнете, альте, теноре, баритоне.

Как в теоретической, так и в практической частях данного учебного пособия автор стремился использовать лучшие достижения советской методики преподавания игры на духовых инструментах.

Правильное положение инструмента, развитие дыхания, амбушюра и техники игры подчинено основной цели — содержательному исполнению музыкального произведения.

Школа состоит из упражнений, этюдов и переложений, расположенных в порядке нарастания трудностей ритмических, тональных, динамических, технических и др. Педагог может изменять последовательность изучения разделов Школы в зависимости от индивидуальных способностей учащегося.

Кроме указаний, данных в методической части, перед каждым новым разделом Школы даются дополнительные пояснения.

В Школе имеется раздел ежедневных упражнений, положительно влияющих на развитие дыхания, на качество звука и выносливость амбушюра, а также раздел гамм и трезвучий, изучение которых является основой музыкально-технического развития учащегося.

Большинство упражнений и этюдов Школы построено на интонациях украинских народных песен, песен народов СССР и стран народной демократии. Используются также известные произведения классической музыкальной литературы. Это значительно повышает интерес учащихся к игре и облегчает изучение материала.

Для приобретения учащимися исполнительско-художественных навыков в Школу включены переложения в сопровождении фортепиано и камерные ансамбли.

Там, где автор не указан, произведение или переложение принадлежат автору Школы.

Для второго издания Школа дополнена и частично переработана. Нотный материал расположен более последовательно, а методическая часть дополнена новым текстом.

Школа создана как учебное пособие для музыкальных школ и училищ. Ею могут пользоваться также музыканты духовых оркестров Советской Армии и участники кружков художественной самодеятельности.

ОСНОВНІ ВІДОМОСТІ ПРО ТРУБУ, КОРНЕТ, АЛЬТ, ТЕНОР І БАРИТОН

Труба — це мідний духовий музичний інструмент.

Зовні він являє собою зігнуту у формі розтягнутого овала циліндричну трубку, яка, поступово розширюючись, закінчується розтрубом.

Труба відома ще з давніх часів. У старовину без участі цього інструмента не відбувались ні свята, ні обряди, ні військові навчання.

Сучасний вигляд труби виробився не одразу. Були часи, коли вона мала інший вигляд і виготовлялась з іншого матеріалу. Ще й досі зберігся один з предків труби — трембіта, музичний інструмент гуцульських чабанів на Україні (в Карпатах). Трембіта виготовляється з пустотілої палиці, яка обтягнута березовою корою.

Пізніше, коли люди навчились видобувати й плавити метал, почали робити латунні труби.

На Русі вже на початку Х ст. труба користувалась широкою популярністю. В багатьох старовинних народних піснях і былинах згадується про «трубушку срібну, дзвінку та жалібну».

Довгий час, аж до початку ХХ ст., труби були інструментами з натуральним музичним звукорядом. На кожній з них видобувався лише певний ряд звуків, що залежав від довжини труби. На такій трубі виконувались лише звуки гармонійного супроводу або мелодії сигнального характеру, як на сучасному горні або фанфарі. Застосовувати її в оркестрі було дуже незручно.

Щоб видобувати всі потрібні в оркестрі звуки, доводилось вживати одночасно декілька різних за довжиною натуральних труб, настроєних в різних тональностях.

Незручність застосування натуральних труб в оркестрі була усунута лише з винайденням вентильного механізму.

Венти́лі — це спеціальні вмикачі, які приєднують до натуральної труби додаткові трубки різної довжини, так звані крони. Натиснувши клавішу, повертають вентиль, який з'єднує крону з головною трубкою. В результаті її довжина збільшується, а стрій інструмента понижується. Отже, труба з вентильним механізмом — це ніби з'єднання де-

ОСНОВНЫЕ СВЕДЕНИЯ О ТРУБЕ, КОРНЕТЕ, АЛЬТЕ, ТЕНОРЕ И БАРИТОНЕ

Труба — это медный духовой музыкальный инструмент. Внешне он представляет собой согнутую в форме растянутого овала цилиндрическую трубку, которая, постепенно расширяясь, оканчивается раструбом.

Труба известна еще с давних времён. В старину без участия этого инструмента не проводились ни праздники, ни обряды, ни военные учения.

Современный вид трубы выработался не сразу. Были времена, когда она имела иной вид и изготовлялась из другого материала. Еще и сейчас сохранился один из предков трубы — трембита, музыкальный инструмент гуцульских пастухов на Украине (в Карпатах). Трембита изготовляется из пустотелой жерди, обтянутой березовой корой.

Позже, когда люди научились добывать и плавить металл, начали делать латунные трубы.

На Руси уже в начале Х ст. труба пользовалась широкой популярностью. Во многих старинных народных песнях и былинах упоминается о «трубушке серебряной, звонкой и жалобной».

Долгое время, вплоть до начала ХХ ст., трубы были инструментами с так называемым натуральным музыкальным звукорядом. На каждой из них извлекался только определённый ряд звуков, который зависел от длины трубы. На такой трубе исполнялись лишь звуки гармонического сопровождения или мелодии сигнального характера, как на современном горне или фанfare. Применять ее в оркестре было очень неудобно.

Чтобы извлечь все необходимые в оркестре звуки, приходилось употреблять одновременно несколько различных по длине натуральных труб, настроенных в различных тональностях.

Неудобство применения натуральных труб в оркестре было устранено лишь с изобретением вентильного механизма.

Венти́ли — это специальные включатели, которые присоединяют к натуральной трубе дополнительные трубки различной длины, так называемые кр о н ы. Нажатием клавиши поворачивают вентиль, который соединяет крону с главной трубкой. В результате ее длина увеличивается, а строй инструмента понижается. Итак, труба с вентильным механизмом —

кількох натуральних труб різного строю. На такій трубі можна видобувати не тільки звуки натурального звукоряду*, а і півтони.

Сучасна труба являє собою натуральну трубу строю сі-бемоль (in B) і має три крони

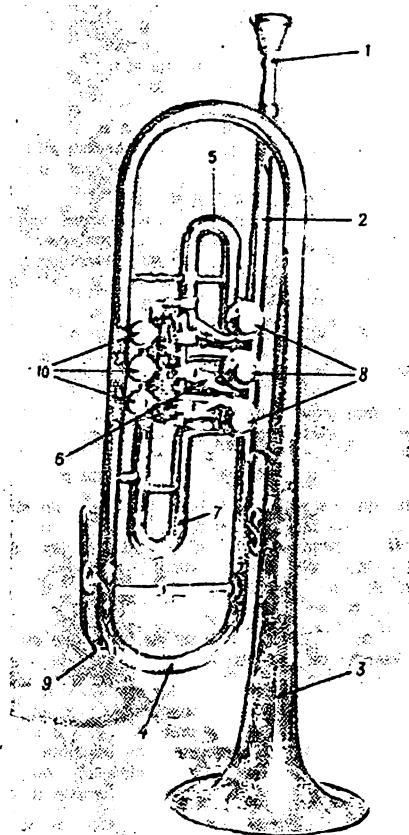

Мал. 1

з вентилями (мал. 1) або три крони з пистонами (мал. 1-а). Такий інструмент хоч частково і втратив властиву колишнім трубам повноту звучання, зате на ньому можна видобувати звуки в хроматичному порядку від *фа-дієз* малої октави до *мі* третьої октави (за написанням).

Така труба зветься хроматичною.

Таким чином, труба стала мелодично гнучкішою і більш зручною для широкого використання її в оркестрі й у виконанні соло. Трубі доручають підтримку оркестрової звучності, співучо-ліричні фрази та віртуозно-технічні пасажі.

Корнет, альт, тенор і баритон так само, як і труба, належать до групи мідних духових інструментів.

Корнет походить від стародавнього поштового рожка, який робився з дерева або кістки і мав отвори у корпусі, як у дерев'яних духових інструментів.

*) Звуки, які видобуваються на мідних духових інструментах без участі вентилів, зветься натуральними.

это как бы соединение нескольких натуральных труб разного строя. На такой трубе можно извлекать не только звуки натурального звукоряда*, но и полутоны.

Современная труба представляет собой натуральную трубу строя *си-бемоль* (in B) и име-

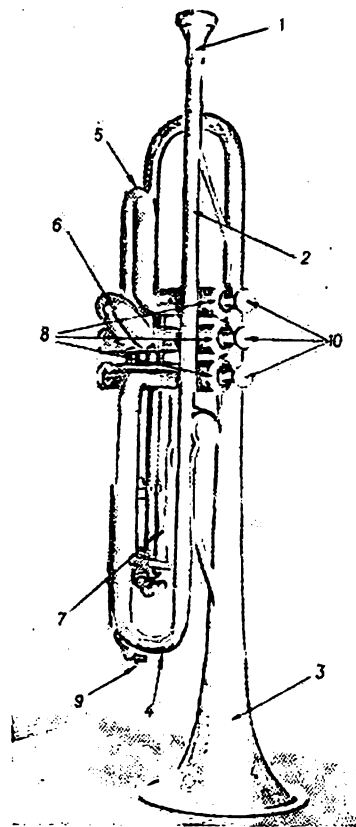

Мал. 1а.

ет три крони с вентилями (рис. 1) или три крони с пистонами (рис. 1-а). Такой инструмент хотя несколько и утратил присущую старинным трубам полноту звучания, зато на нём возможно извлечение звуков в хроматическом порядке от *фа-диез* малой октавы до *ми* третьей октавы (по написанию).

Такая труба называется хроматической.

Таким образом, труба стала мелодически гибкой и более удобной для широкого использования ее в оркестре и в исполнении соло. Трубe поручают поддержку оркестровой звучности, напевно-лирические фразы и виртуозно-технические пассажи.

Корнет, альт, тенор и баритон так же, как и труба, принадлежат к группе медных духовых инструментов.

Корнет происходит от старинного почтового рожка, который делался из дерева или кости и имел отверстия в корпусе, как у деревянных духовых инструментов.

*) Звуки, которые извлекаются на медных духовых инструментах без участия вентилей, называются натуральными.

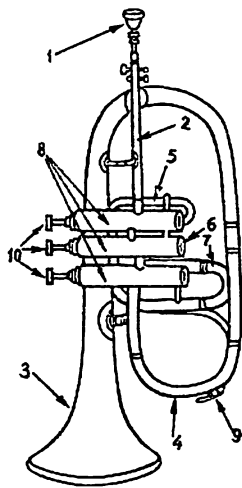

Мал. 2

Сучасний корнет — це мідний духовий інструмент, зовні схожий на трубу. Він, як і труба, має три крони з вентилями (мал. 2). Настроєний корнет у тональності *сі-бемоль* (in B). Обсяг звуків, регістр та аплікатура такі ж, як у труби.

Корнет приваблює своїм більш м'яким, ніж у труби, тембром у всіх регістрах свого діапазону. Йому часто доручають виконання сольних партій як в симфонічному, так і в духовому оркестрах.

Альт, тенор, баритон виникли на початку XIX ст. (близько 1811 р.). Сконструював їх французький майстер А. Сакс з бюгельгорнів — сигнальних рожків.

Устаткувавши бюгельгорни вентиляним механізмом, Сакс шляхом зміни довжини та діаметра головної трубки одержав різні за тональністю і тембром вентиляльні інструменти хроматичного строю.

Альт настроєний у тональності *мі-бемоль* (in Es). Звучить на квінту вище тенора або баритона, має м'який, трохи приглушений тембр.

Тенор (мал. 3) настроєний у тональності *сі-бемоль* (in B). Звучить на октаву нижче труби, має м'який приймний тембр, особливо в середньому та верхньому регістрах.

Баритон настроєний також у тональності *сі-бемоль* (in B), має густий і соковитий тембр. На ньому легко видобувати звуки середнього та нижнього регістрів, важче — верхні звуки.

Альт, тенор і баритон використовують у духовому оркестрі. Альтові доручають гармонічний супровід, тенорові і баритонові — мелодичну лінію або соло.

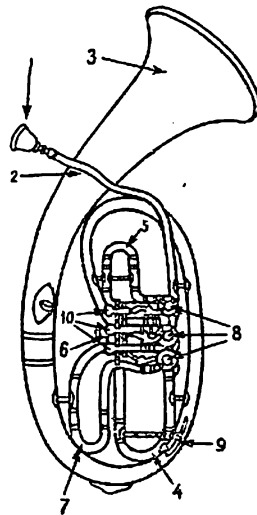

Мал. 3

Современный корнет — это медный духовой инструмент, внешне похожий на трубу. Он, как и труба, имеет три крони с вентилями (рис 2). Настроен корнет в тональности *си-бемоль* (in B). Звуковой объем, регистры, аппликатура такие же, как и у трубы.

Корнет привлекает своим более мягким, чем у трубы, тембром во всех регистрах своего диапазона. Ему часто поручают исполнение сольных партий как в симфоническом, так и в духовом оркестрах.

Альт, тенор, баритон появились в начале XIX в. (около 1811 г.). Сконструировал их французский мастер А. Сакс из бюгельгорнов — сигнальных рожков.

Снабдив бюгельгорны вентиляным механизмом, Сакс путем смены длины и диаметра главной трубки получил разные по тональности и тембру вентиляльные инструменты хроматического строя.

Альт настроен в тональности *ми-бемоль* (in Es). Звучит на квінту вище тенора или баритона, имеет мягкий, немного приглушенный тембр.

Тенор (рис. 3) настроен в тональности *си-бемоль* (in B). Звучит на октаву ниже трубы, имеет мягкий, приятный тембр, особенно в среднем и верхнем регистрах.

Баритон настроен также в тональности *си-бемоль* (in B), обладает густым и сочным тембром. На нём легко извлекаются звуки среднего и нижнего регистра, труднее — верхние звуки.

Альт, тенор и баритон используют в духовом оркестре. Альту поручают гармоническое сопровождение, тенору и баритону — мелодическую линию или соло.

Усі ці духові інструменти складаються з однакових за назвою й призначенням частин (див. мал. 1, 2, 3). Основні з них такі:

1—мундштук. З ним безпосередньо стикаються напружені губи граючого. Від правильності будови мундштука залежить до певної міри якість звука.

2—мундрора, початок головної трубки інструмента; в неї вставляють мундштук.

3—розтруб, головний резонатор інструмента.

4—загальна корона з водосливним клапаном; вона з'єднує мундрору з розтрубом. Загальна корона, як і інші крони, висувна. Висуваючи її, понижують загальний стрій інструмента.

5—перша корона, яка понижує натуральний звукоряд інструмента на тон.

6—друга корона, яка понижує натуральний звукоряд інструмента на півтон.

7—третья корона, яка понижує натуральний звукоряд інструмента на півтора тону.

8—вентильний механізм, який складається з вентилів, вставлених у діжечки (станкани). У корнетів або труб з пістонами роль вентилів виконують пістони (помпи). Вентилі сполучені з клавішами за допомогою крестовиків і штанг.

Таким чином, при натискуванні клавіша повертається вентиль (або опускається пістон) і вмикається відповідна корона в головну трубку інструмента.

9—водосливний клапан.

10—клавіші.

Щоб інструмент був у належному робочому стані і швидко не зношувався, потрібно:

а) берегти його від ударів, пошкодження і засміченості;

б) усі частини вентильного механізму, що труться, змащувати машинним маслом, а тертьові частини крон — густими технічними мазями (тавотом, солідолом, вазеліном);

в) після закінчення гри звільнити інструмент від вологи натиском на водосливний клапан та зняттям третьої крони. Зовнішні частини інструмента протирати м'якою ганчіркою;

г) дбайливо очищати внутрішню частину мундштука від бруду згорнутим клаптиком тканини.

ПОЛОЖЕННЯ КОРПУСУ, ГОЛОВИ І РУК

ПІД ЧАС ГРИ

Учитися грати на духовому інструменті рекомендується стоячи. Корпус і голову необхідно тримати прямо й невимушено. Лікті рук трохи підняті, щоб не заважати роботі реберних м'язів під час дихання.

В оркестрі грають сидячи, без зайвої напруженості, але не слід спиратися на спинку стільця або закладати ногу за ногу.

Все эти духовые инструменты состоят из одинаковых по названию и назначению частей (см. рис. 1, 2, 3). Основные из них такие:

1—мундштук. С ним непосредственно соприкасаются напряжённые губы играющего. От правильности строения мундштука зависит до некоторой степени качество звука.

2—мундрора, начало главной трубки инструмента; в неё вставляют мундштук.

3—раструб, главный резонатор инструмента.

4—общая корона с водосливным клапаном; она соединяет мундрору с раструбом. Общая корона, как и остальные кроны, выдвижная. Выдвигая её, понижают строй инструмента.

5—первая корона, понижающая натуральный звукоряд инструмента на тон.

6—вторая корона, понижающая натуральный звукоряд инструмента на полутон.

7—третья корона, понижающая натуральный звукоряд инструмента на полтора тона.

8—вентильный механизм, состоящий из вентилей, вставленных в бочёнки (станканы). У корнета или трубы с пистонами роль вентилей выполняют пистоны (помпы). Вентили соединены с клавишами при помощи крестовиков и штанг.

Таким образом, при нажатии клавиша поворачивается вентиль (или опускается пистон) и включается соответствующая корона в главную трубку инструмента.

9—водосливный клапан.

10—клавиши.

Чтобы инструмент был в надлежащем рабочем состоянии и быстро не изнашивался, необходимо:

а) беречь его от ударов, повреждений и загрязнения;

б) все трущиеся части вентильного механизма смазывать машинным маслом, а трущиеся части крон — густыми техническими мазями (тавотом, солидолом, вазелином);

в) по окончании игры освобождать инструмент от влаги нажатием на водосливный клапан и снятием третьей крони. Внешние части инструмента протирать мягкой тряпочкой;

г) старательно очищать внутреннюю часть мундштука от грязи свёрнутым кусочком ткани.

ПОЛОЖЕНИЕ КОРПУСА, ГОЛОВЫ И РУК ВО ВРЕМЯ ИГРЫ

Учиться играть на духовом инструменте рекомендуется стоя. Корпус и голову необходимо держать ровно и непринуждённо. Локти рук немного приподнять, чтобы не мешать работе реберных мышц во время дыхания.

В оркестре играют сидя, без излишней напряжённости. Но не следует опираться на спинку стула или закладывать ногу за ногу.

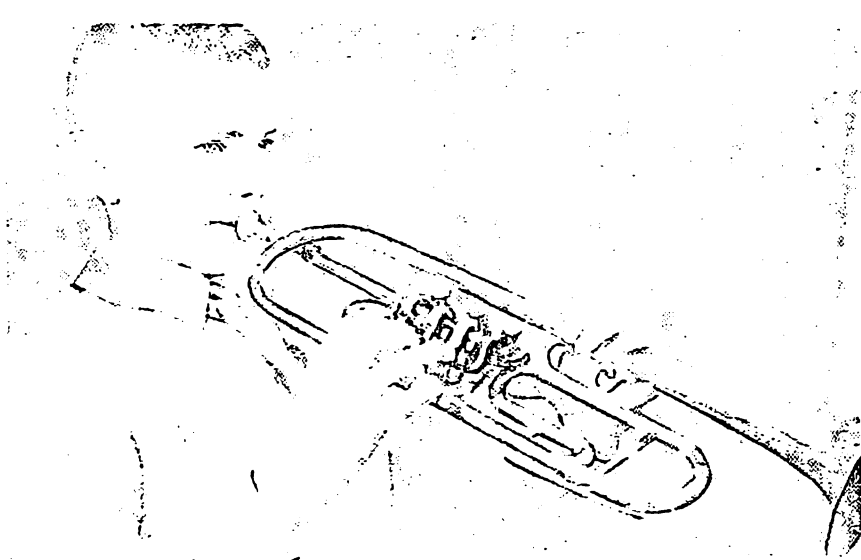

Мал. 4

При грі трубу тримають лівою рукою так, щоб нижня частина діжечки третього вентиля спиралась на середину великого пальця. Вказівний, середній та підмізинний пальці легко охоплюють розтруб зверху.

Мізинець повинен знаходитись поміж розтрубом і трубкою, яка виходить з діжечки третього вентиля в загальну крону (див. мал. 5). Не слід занадто міцно тримати інструмент, бо зайвий тиск на його корпус передається через мундштук на губи. В такому випадку він придавлює губи до зубів і порушує нормальний кровообіг м'язу рота. Це погано відбивається на якості звука і заважає розвитку амбушюра.

Праву руку тримають зовсім вільно. Пальці її в напівкруглому ненапруженому стані повинні знаходитись на середині клавішів: вказівний — на першому, середній — на другому, підмізинний — на третьому клавішах (див. мал. 5).

При грі трубу держат лівой рукою, так чтобы нижняя часть бочёнка третьего вентиля опиралась на середину большого пальца. Указательный, средний и безымянный пальцы легко охватывают раструб сверху.

Мизинец должен находиться между раструбом и трубкой, которая выходит из бочёнка третьего вентиля в общую крону (см. рис. 5). Не следует слишком крепко держать инструмент, так как лишнее давление на его корпус передается через мундштук на губы. В таком случае мундштук чрезмерно прижимает губы к зубам и нарушает нормальное кровообращение круговой мышцы рта. Это плохо отражается на качестве звука и мешает правильному развитию амбушюра.

Правую руку держат совершенно свободно. Пальцы ее в округлённом ненапряжённом положении должны находиться на середине клавишей: указательный — на первом, средний — на втором и безымянный — на третьем клавишах (см. рис. 5).

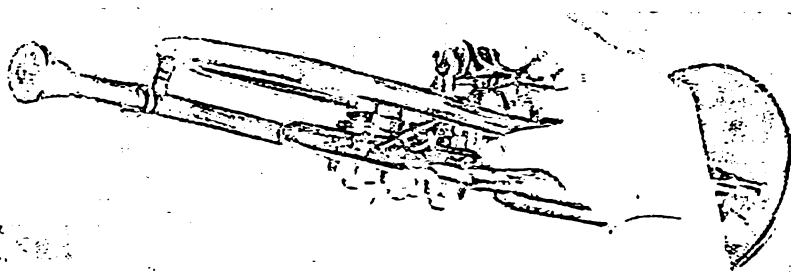

Мал. 5

Великий палець, знаходячись проти вказівного, підтримує трубку, яка проходить по під клавішами, мізинець лишається вільним (див. мал. 4—5).

Під час гри вказівний, середній і підмізинний пальці правої руки повинні весь час бути на клавішах. Якщо піднімати їх над клавішами, то може виробитися погана звичка, яка потім буде гальмувати розвиток швидкості руху пальців.

При грі на альті (тенорі, баритоні) інструмент тримають обома руками. Великий палець правої руки вкладають у кільце, припаяне на рівні вентильного механізму. Вказівний, середній та підмізинний пальці лежать на клавішах у вільному напівкруглому положенні. Мізинець лишається не зайнятим. Лівою рукою тримають інструмент за трубку напроти вентильного механізму або вище першої крони.

ДИХАННЯ

Велике значення для правильної постановки гри на духових інструментах, а також для збереження здоров'я граючого має правильно поставлене і добре розвинене виконавське дихання як основа звуковидобування. Воно потребує спеціального тренування. Якщо при звичайному диханні час вдиху і видиху приблизно однаковий, то у граючого на духовому інструменті вдих — швидкий і глибокий, а видих поступовий і дуже активний.

Виконавське дихання буває грудне, черевне та змішане — грудочеревне.

Грудне дихання відбувається за участю міжреберних м'язів, що під час вдиху піднімають і розширюють грудну клітину.

При черевному диханні робота легенів пов'язана з роботою діафрагми (грудочеревної перепони). Опускаючись під час вдиху, вона збільшує об'єм грудної клітини. Виявляється це у випинанні живота в ямці під грудьми (як під час позіхання).

При змішаному грудочеревному диханні роботі легенів допомагають діафрагма, черевні, грудні та міжреберні м'язи. Це дозволяє під час вдиху заповнювати повітрям весь об'єм легенів, а видих робити повним, еластичним, з потрібною силою.

Найбільш доцільним і найпоширенішим способом дихання, особливо в перший період навчання, вважається змішане грудочеревне.

Не рекомендується користуватись шкідливим способом дихання — ключичним, коли працює лише верхня частина легенів.

Якість звука значною мірою залежить від характеру видиху.

Большой палець, находясь против указательного, поддерживает трубку, которая проходит под клавишами, мизинец остается свободным (см. рис. 4—5).

Во время игры указательный, средний и безымянный пальцы правой руки должны все время находиться на клавишах. Если поднимать их над клавишами, то может выработаться плохая привычка, которая в дальнейшем будет тормозить развитие беглости пальцев.

При игре на альте (теноре, баритоне) инструмент держат обеими руками. Большой палец правой руки вкладывают в кольцо, припаянное на уровне вентильного механизма. Указательный, средний и безымянный пальцы лежат на клавишах в непринужденном положении. Мизинец остается не занятым. Левой рукой держат инструмент за трубку напротив вентильного механизма или выше первой кроны.

ДЫХАНИЕ

Большое значение для правильной постановки игры на духовых инструментах, а также для сохранения здоровья играющего имеет правильно поставленное и хорошо развитое исполнительское дыхание как основа звукоизвлечения. Оно требует специальной тренировки. Если при обычном дыхании время вдоха и выдоха приблизительно одинаково, то у играющего на духовом инструменте вдох — быстрый и глубокий, а выдох — постепенный и очень активный.

Исполнительское дыхание бывает грудное, брюшное и смешанное — грудобрюшное.

Грудное дыхание происходит при участии межреберных мышц, которые при вдохе поднимают и расширяют грудную клетку.

При брюшном дыхании работа легких сочетается с работой диафрагмы (грудобрюшной преграды). Опускаясь при вдохе, она увеличивает объем грудной клетки. Обнаруживается это выпячиванием живота в подложечной области (как во время зевания).

При смешанном грудобрюшном дыхании работе легких помогает диафрагма, брюшные, грудные и межреберные мышцы. Это позволяет при вдохе заполнять воздухом весь объем легких, а выдох делать полным, эластичным, с требуемой силой.

Наиболее рациональным и употребительным способом дыхания, особенно в первый период учёбы, считается смешанное — грудобрюшное.

Не рекомендуется пользоваться вредным способом дыхания — ключичным, при котором работает только верхняя часть легких.

Качество звука в значительной степени зависит от характера выдоха.

Повний, плавний видих дає рівний та соковитий звук, голосне звучання потребує швидкого та сильного видиху.

Педагог повинен постійно стежити за правильністю прийомів дихання, поки вони не стануть для учня звичайними.

Для розвитку дихання в цьому посібнику дано вправи та етюди в повільному темпі, з тривалими музичними фразами. Під час виконання їх вдих повинен бути швидким, досягти глибоким (але не до краю) і провадитись в основному через розімкнені кути рота і частково через ніс; обидві губи при цьому залишаються на мундштуці.

В які саме моменти робити вдих у деяких вправах, вказано знаком V. Проте, учень повинен сам уміти вірно обирати момент вдиху, який має велике значення для правильності виконання. Вдих може бути зроблений: після закінчення музичної фрази, під час паузи, після більш витриманого звуку і при зміні динаміки.

Видихають повітря в інструмент дуже плавно, рівним і повним струменем, незалежно від динамічних відтінків. При різних динамічних відтінках (нюансах) змінюється лише сила подачі повітряного струму. Не рекомендується доводити видих до краю. Це утруднює можливість швидкого поповнення легенів новим повітрям, втомлює граючого і погано відбивається на якості звука.

АМБУШЮР І АТАКА ЗВУКА

Амбушюр — слово французьке, яке означає «Положення рота». У того, хто грає на духовому інструменті, амбушюр — це місце мундштука на губах при певному положенні підготовлених для гри м'язів губ і лица. Головні з цих м'язів — круговий м'яз рота, щічний м'яз, м'яз сміху, який розтягує кути рота під час усмішки, та м'яз трубача.

Розслаблюючи або напружуючи м'язи губ і лица, граючий змінює висоту звука.

Перевірка висоти і якості звука проводиться тільки слухом, тому постійний слуховий контроль привчає виконавця до чистої інтонації і дає правильний розвиток амбушюра.

Укріплення амбушюра, розвиток його м'язово-рушійної сили, або, як кажуть, підготовка амбушюра для гри, досягається систематичною роботою на інструменті.

Якість амбушюра залежить також від правильного й зручного положення мундштука на губах. При нормальній будові губ і зубів мундштук має знаходитись на середині начебто усміхненого рота, щоб $\frac{3}{5}$ окружності

Полный, плавный выдох даёт ровный и сочный звук, громкое звучание требует быстрого и сильного выдоха.

Педагог должен постоянно следить за правильностью приёмов дыхания, пока они не станут для учащегося привычными.

Для развития дыхания в данное пособие включены упражнения и этюды в медленном темпе, с продолжительными музыкальными фразами. Во время их исполнения вдох должен быть быстрым, достаточно глубоким (но не до предела) и производится в основном через разомкнутые углы рта и частично через нос; обе губы при этом остаются на мундштуке.

В какие именно моменты делается вдох в некоторых упражнениях, указано знаком V. Однако, ученик должен сам уметь верно выбрать момент вдоха, который имеет большое значение для правильности исполнения.

Вдох может быть сделан: после окончания музыкальной фразы, во время паузы, после более продолжительного звука и при смене динамики.

Выдыхают воздух в инструмент очень плавно, ровной и полной струёй, независимо от динамических оттенков. При различных динамических оттенках (нюансах) меняется лишь сила подачи воздушной струи. Не рекомендуется доводить выдох до предела. Это затрудняет возможность быстрого пополнения легких новым воздухом, утомляет играющего и плохо отражается на качестве звука.

АМБУШЮР И АТАКА ЗВУКА

Амбушюр — слово французское, которое означает «положение рта». У играющего на духовом инструменте амбушюр — это место мундштука на губах при определённом положении подготовленных для игры мышц губ и лица. Главные из этих мышц — круговая мышца рта, щечная мышца, мышца смеха, растягивающая углы рта при улыбке, и мышца трубача.

Расслабляя или напрягая мышцы губ и лица, играющий изменяет высоту звука.

Проверка высоты и качества звука производится только слухом, поэтому постоянный слуховой контроль приучает исполнителя к чистоте интонирования и даёт правильное развитие амбушюра.

Укрепление амбушюра, развитие его мышечно-движущей силы, или, как говорят, подготовка амбушюра для игры, достигается систематической работой на инструменте.

Качество амбушюра зависит также от правильного и удобного положения мундштука на губах. При нормальном строении губ и зу-

мундштука було розташовано на верхній, а 2/5 на нижній губі. Гра на «посмішці» дає опору і стійкість губним і лицевим м'язам, запобігає надиманню щік.

Перед тим, як видобути звук, мундштук прикладають до губ, роблять вдих і змикають губні м'язи на кутах рота (щоб не випустити повітря поза мундштук). Щоб утворився звук, відштовхуються кінчиком язика від нижнього краю передніх зубів верхньої щелепи. Такий відштовх зветься атакою. Інколи замість слова «атака» кажуть «удар язика». Під час атаки звука язик рухається не вперед, а назад. Він ніби служить клапаном губної щілини, перекриваючи надходження стисненого у роті повітря в інструмент.

Коли язик відходить назад, струмінь повітря рине в мундштук, змушуючи вібрувати губи в ньому. Ця вібрація викликає коливання повітряного стовпа в інструменті — виникає звук.

Треба весь час пильнувати, щоб відштовхування язика і видих струменя повітря в момент атаки відбувались одночасно. Тільки при цій умові атака буде чіткою, а звук чистим, без зайвих призвуків або шипіння.

Характер атаки залежить від характеру музичного твору, ритмічного рисунка, сили звука, фразировки тощо.

Передусім необхідно добре засвоїти головний вид атаки, так звану тверду атаку, коли прямий язик робить чіткий удар, подібний до вимовлення складу «та».

Інші види атаки будуть з'ясовані, коли йтиме мова про їх застосування.

ЗАГАЛЬНІ ВКАЗІВКИ

Гра на духовому інструменті пов'язана з процесом дихання, тобто роботою легенів, діафрагми та інших м'язів організму. Отже, вона вимагає певної затрати фізичної енергії.

Той, хто бажає вчитися грати на мідному духовому інструменті, повинен, крім музичного слуху, музичної пам'яті і ритму, тобто музичної обдарованості, мати здорові легені і серце. Також необхідно, щоб губи і пальці рук були не пошкоджені, а передні зуби обох щелеп рівні і мали правильний прикус.

Початкові заняття присвячуються знайомству з інструментом, засвоєнню прийомів правильного тримання його, способу видобування звука, вивченню аплікатури та основ музичної грамоти.

бів мундштук должен находиться на середине, как бы улыбающегося рта. чтобы 3/5 окружности мундштука было расположено на верхней, а 2/5 — на нижней губе. Игра на «улыбке» даёт опору и стойкость губным и лицевым мышцам, исключает возможность надувания щёк.

Перед тем как извлечь звук, мундштук прикладывают к губам, делают вдох и смыкают губные мышцы по углам рта (чтобы не пропускать воздух мимо мундштука).

Чтобы образовался звук, отталкиваются кончиком языка от нижнего края передних зубов верхней челюсти. Такое отталкивание называется атаккой. Иногда вместо слова «атака» говорят «удар языка». Во время атаки звука язык движется не вперед, а назад.

Он как бы служит клапаном губной щели, перекрывая доступ сжатого во рту воздуха в инструмент.

Когда язык отходит назад, струя воздуха устремляется в мундштук, заставляя вибрировать губы в нём. Эта вибрация вызывает колебание воздушного столба в инструменте — возникает звук.

Необходимо всё время следить, чтобы отталкивание языка и выдох струи воздуха в момент атаки происходили одновременно. Только при этом условии атака будет чёткой, а звук чистым, без лишних призвуків или шипения.

Характер атаки зависит от характера музыкального произведения, ритмического рисунка, силы звука, фразировки и др. Прежде всего следует хорошо усвоить главный вид атаки, так называемую твёрдую атаку, когда прямой язык делает чёткий удар, подобный произношению слова «та».

Другие виды атаки будут выяснены, когда пойдет речь об их применении.

ОБЩИЕ УКАЗАНИЯ

Игра на духовом инструменте связана с процессом дыхания, то есть работой легких, диафрагмы и других мышц организма. Следовательно, она требует определённой затраты физической энергии.

Желающий обучаться игре на медном инструменте должен, кроме музыкального слуха, музыкальной памяти и ритма, т. е. музыкального дарования, иметь здоровые легкие и сердце. Необходимо также, чтобы губы и пальцы рук были не повреждены, а передние зубы обеих челюстей — ровные и имели правильный прикус.

Начальные занятия посвящаются знакомству с инструментом, усвоению приёмов правильного держания его, способу извлечения

З перших же уроків педагог повинен прищеплювати учневі правильні навички як загальної постановки (правильне положення інструмента, правильне дихання, амбушюр, рух пальців і т. ін.), так і гри (звук, техніка, читання нот, загальна музичність).

Робота з початківцями дуже кропітка і відповідальна, вона потребує від педагога терпіння і непримиренного ставлення до найменших помилок учня.

Треба пам'ятати, що неправильні навички, засвоєні учнями в початковий період навчання, дуже стійкі і їх важко збутися.

Іноді учневі одне здається краще, інше — гірше. Педагог мусить своєчасно звернути на це увагу.

Щоб учень краще розумів зміст твору, свідоми і з найбільшою виразністю відтворював задум автора, необхідно познайомити учня зі стилем та формою твору, а якщо треба, то й показати правильне виконання.

Постійним повинно бути піклування педагога про систематичні продуктивні домашні завдання учня. З цією метою дуже корисно провести показові самостійні заняття учня в класі під наглядом педагога.

Учень повинен завжди мати на увазі, що тільки добре організована самостійна щоденна гра на інструменті — надійний засіб оволодіння виконавчими навичками.

Отже, основна умова успіху навчання — бажання систематично і вдумливо працювати над розвитком дихання, амбушюра, атаки звука і т. ін., що значно допоможе в роботі над розкриттям змісту музичного твору.

звуча, изучению аппликатуры и основ музыкальной грамоты.

С первых же уроков педагог должен прививать учащемуся правильные навыки как общей постановки (правильное положение инструмента, правильное дыхание, амбушюр, движение пальцев и т. п.), так и игры (звук, техника, чёткость нот, общая музыкальность).

Работа с начинающими весьма кропотлива и ответственна, она требует от педагога терпения и непримиримого отношения к малейшим ошибкам ученика.

Необходимо помнить, что неправильные навыки, усвоенные учениками в начальный период учёбы, очень устойчивы и от них трудно избавиться.

Иногда ученику одно дается лучше, другое — хуже. Педагог обязан своевременно обратить на это внимание.

Чтобы учащийся лучше понимал смысл произведения, сознательно и с наибольшей выразительностью воспроизводил замысел автора, необходимо ознакомить ученика со стилем и формой произведения, а если нужно, то и показать правильное исполнение.

Постоянной должна быть забота педагога о систематических и продуктивных домашних занятиях ученика. С этой целью очень полезно провести показательные самостоятельные занятия учащегося в классе под наблюдением педагога.

Ученик должен всегда иметь в виду, что только хорошо организованная самостоятельная ежедневная игра на инструменте — надёжный способ овладения исполнительскими навыками.

Следовательно, основной залог успеха в учёбе — желание систематически и вдумчиво работать над развитием дыхания, амбушюра, атаки звука и т. п., что намного облегчит работу по раскрытию содержания музыкального произведения.

КОРОТКІ ВІДОМОСТІ З МУЗИЧНОЇ ГРАМОТИ

Знання теорії музики — це та основа, без якої неможливо вірно розуміти та виконувати музичні твори. Викладені тут короткі відомості з музичної грамоти стануть до деякої міри теоретичним фундаментом навчання і допоможуть оволодіти матеріалом цього учебного посібника.

Кожен вид мистецтва має свої засоби виразності. Засобом виразності музики є звуки.

Звук — це хвилеподібне поширення коливань, що утворюються внаслідок вібрації пружного тіла (наприклад, струни рояля чи повітряного стовпа в середині духового інструмента).

Звуки поділяються на музичні і шумові (немузичні).

До музичних відносяться звуки, що мають ясно виражену висоту. Висота звука залежить від частоти коливань віброуючого тіла. Чим частіші коливання, тим вище звук і навпаки.

Звуки, що не мають ясно вираженої висоти і утворюються різними шумливими та дзвінкими інструментами, відносяться до шумових.

Крім висоти, звуки мають і такі властивості, як гучність, що залежить від сили коливального руху (розмаху коливань), і тембр — якість звука, його забарвлення.

Велике значення має в музиці і тривалість звука.

Тривалість звука — це час, протягом якого чути звук. Вона залежить від тривалості коливань джерела звука і відмірюється відрахуванням рівномірних долей часу.

Для запису музичних звуків на нотному папері існують спеціальні знаки, що звуться нотами.

Нота зображена у вигляді овала (о), є цілою долею: тривалість її чотири відрахування («раз», «два», «три», «чотири»).

Половина цілої долі (д) триває два відрахування. Четверть цілої долі (к) триває одне відрахування.

Коли на одне відрахування припадають два звуки однакової тривалості, це будуть вось-

КРАТКИЕ СВЕДЕНИЯ ИЗ МУЗЫКАЛЬНОЙ ГРАМОТЫ

Знание теории музыки — это та основа, без которой невозможно правильно понимать и исполнять музыкальные произведения. Изложенные здесь краткие сведения из музыкальной грамоты будут до некоторой степени теоретическим фундаментом обучения и помогут овладеть материалом данного учебного пособия.

Каждый вид искусства имеет свои средства выразительности. Средством выразительности музыки являются звуки.

Звук — это волнообразное распространение колебаний, возникающих в результате вибрации упругого тела (например, струны рояля или воздушного столба внутри духового инструмента).

Звуки подразделяются на музыкальные и шумовые (немузыкальные).

К музыкальным относятся звуки, имеющие ясно выраженную высоту. Высота звука зависит от частоты колебаний вибрирующего тела. Чем чаще колебания, тем выше звук и наоборот.

Звуки, не имеющие ясно выраженной высоты, производимые различными шумящими и звенящими инструментами, относятся к шумовым.

Кроме высоты, звуки имеют такие свойства, как громкость, которая зависит от силы колебательного движения (размаха колебаний), и тембр — качество звука, его окраска.

Большое значение имеет в музыке и длительность звука.

Длительность — это время, в течение которого слышен звук. Она зависит от длительности колебаний источника звука и измеряется отсчётом равномерных долей времени.

Для записи музыкальных звуков на нотной бумаге существуют специальные знаки, называемые нотами.

Нота, изображённая в виде овала (о), — это целая доля; продолжительность её — четыре отсчёта («раз», «два», «три», «четыре»).

Половина целой доли (д) длится два отсчёта. Четверть целой доли (к) длится один отсчёт.

мі від цілої долі (♩), а коли чотири — це будуть шістнадцяті долі (♩).

Отже, звуки, записані половинними нотами, вдвое коротші за цілу долю (о = 2♩); звуки, записані четвертними нотами, вдвое коротші за половинні (♩ = 2♩); восьмі вдвое коротші за четвертні (♩ = 2♩); шістнадцяті вдвое коротші за восьмі (♩ = 2♩) і т. д.

Коли восьмі або шістнадцяті зустрічаються у вигляді групи нот (не менше двох), їх зв'язують так званою в'язкою, наприклад:

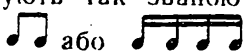

Для запису нот користуються п'ятьма паралельними горизонтальними лініями, які звуться нотним станом, або нотоносцем.

Чим звук вищий, тим вище його записують на нотному стані. Рахунок лініям ведеться знизу вгору:

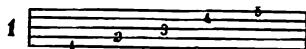

Ноти на нотному стані пишуться на лініях, поміж ними, над ними та під ними:

Звичайно, весь музичний звукоряд не може розміститися на п'яти основних лініях, тому використовують додаткові короткі лінії для кожної ноти окремо.

Ноти записують на додаткових лініях, над ними (якщо додаткові лінії вище нотоносця) або під ними (якщо додаткові лінії нижче нотоносця). Рахунок верхніх додаткових ліній ведеться знизу вгору, а нижніх — зверху вниз:

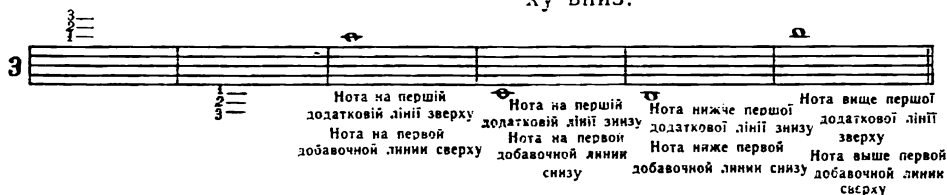

Під час виконання музичного твору бувають перерви в звучанні. Їх називають паузами.

Тривалість кожної паузи рахується так само, як тривалість звука.

Если на один отсчёт приходится два звука одинаковой длительности, это будут восьмые от целой доли (♩), а если четыре — это будут шестнадцатые доли (♩). Следовательно, звуки, записанные половинными нотами, вдвое короче целой доли (о = 2♩); звуки, записанные четвертными нотами, вдвое короче половинных (♩ = 2♩); восьмые вдвое короче четвертных (♩ = 2♩); шестнадцатые вдвое короче восьмых (♩ = 2♩) и т. д.

Если восьмые или шестнадцатые встречаются в виде группы нот (не менее двух), их связывают так называемой в'язкою, например:

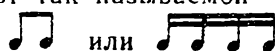

Для записи нот пользуются пятью паралельными горизонтальными линиями, которые называются нотным станом, или нотоносцем.

Чем выше звук, тем выше его записывают на нотном стане. Счёт линиям ведётся снизу вверх:

Ноты на нотном стане пишутся на линиях, между ними, над ними и под ними:

Естественно, весь музыкальный звукоряд не может разместиться на пяти основных линиях, поэтому используют добавочные коротенькие линии для каждой ноты отдельно.

Ноты записываются на добавочных линиях, над ними (если добавочные линии выше нотоносца) или под ними (если добавочные линии ниже нотоносца). Счёт верхних добавочных линий ведётся снизу вверх, а нижних — сверху вниз:

Во время исполнения музыкального произведения бывают перерывы в звучании. Их называют паузами.

Длительность каждой паузы отсчитывается так же, как длительность звука.

4	Ціла Целая	Половинна Половинная	Четвертна Четвертная	Восьма- Восьмая	Шістнадцята Шестнадцатая

Для визначення положення звука, записаного на нотному стані, застосовують особливий знак, що зветься ключем. Його ставлять на одній з ліній нотного стану.

Ноти для труби, корнета, альту, тенора, баритона і деяких інших інструментів та голосів записують у скрипичному ключі, або ключі *соль*.

Пишуть скрипичний ключ так, щоб його закруток охоплював другу лінію, на якій розташована нота *соль*.

Крім скрипичного ключа, в нотному запису застосовують басовий ключ, або ключ *фа*, а також деякі інші.

В нотному записі кожний музичний твір поділяється на окремі такти. Такт являє собою частину нотного запису від однієї сильної долі до наступної.

Такти відокремлюють один від одного вертикальною лінією — тактовою рискою.

Для определения положения звука, записанного на нотном стане, применяют особый знак, называемый ключом. Его ставят на одной из линий нотного стана.

Ноты для трубы, корнета, альту, тенора, баритона и некоторых других инструментов и голосов записывают в скрипичном ключе, или ключе *соль*.

Пишут скрипичный ключ так, чтобы его закруток охватывал вторую линию, на которой расположена нота *соль*.

Кроме скрипичного ключа, в нотной записи применяют басовый ключ, или ключ *фа*, а также некоторые другие.

В нотной записи каждое музыкальное произведение разделяется на такты. Такт представляет собой часть нотной записи от одной сильной доли до следующей.

Такты отделяются один от другого вертикальной линией — тактовой чертой.

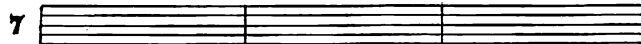

Для визначення кількості долей певної тривалості в такті на початку твору або окремої частини ставиться **розмір**.

Розмір такту позначають двома цифрами. Верхня цифра вказує, скільки долей (одиниць рахування) у такті, а нижня — тривалість кожної долі (четверть, восьма тощо). Розмір 4/4 інколи вказують знаком C, а 2/2 — знаком C.

Для указания количества долей определенной длительности в такте в начале произведения или отдельной его части ставится размер.

Размер такта обозначают двумя цифрами. Верхняя цифра указывает, сколько долей (единиц счёта) в такте, а нижняя — длительность каждой доли (четверть, восьмая и др.). Размер 4/4 иногда обозначают знаком C, а 2/2 — знаком C.

Зазначений розмір такту зберігається протягом усього твору або до того часу, поки не буде вказано інший.

Найбільш уживані розміри тактів такі: 4/4 (C), 2/4, 3/4, 3/8, 6/8, 9/8.

Розміри бувають прості і складні. Якщо такт має дві долі, то перша доля є найбільш акцентованою і зветься *сильною*, а друга — *слабкою*. Такий розмір зветься *двудольним* (2/4). У *тридольному* розмірі перша

Обозначенный размер такта сохраняется на протяжении всего произведения или до тех пор, пока не будет указан другой. Наиболее употребительные размеры тактов такие: 4/4, (C), 2/4, 3/4, 3/8, 6/8, 9/8.

Размеры бывают простые и сложные. Если такт имеет две доли, то первая доля называется *сильной*, а вторая *слабой*. Такой размер называется *двухдольным* (2/4). В *трёхдольном* размере первая доля *сильная*,

доля сильна, друга й третя — слабкі. Дво- і тридольний розміри, кожен з яких має одну сильну долю, належать до простих.

У складних розмірах, наприклад, 4/4, перша доля — сильна, друга — слабка, третя відносно сильна, четверта — слабка.

У складних тридольних розмірах (6/8, 9/8) перша доля сильна, четверта — відносно сильна, решта слабкі.

Іноді музичний твір починається з неповного такту. Неповний такт, що складається з однієї або декількох долей, звуть з а тактом.

Всі музичні звуки, розташовані за їх висотою, утворюють музичний звукоряд. Музичний звукоряд поділяється на частини — октави, що складаються з семи основних звуків: *до, ре, мі, фа, соль, ля, сі*. Основні звуки звукоряда повторюються в кожній октаві.

Звуки, що входять до складу октави, звуться також ступенями.

У наведеному нижче прикладі *до* — перший (I) ступінь, *ре* — другий (II), *мі* — третій (III), *фа* — четвертий (IV), *соль* — п'ятий (V), *ля* — шостий (VI), *сі* — сьомий (VII), *до* — восьмий (VIII) ступінь 1-ї октави або 1-й ступінь 2-ї октави.

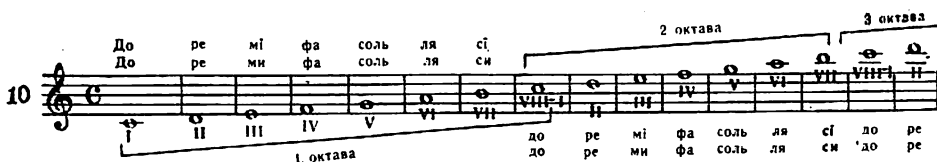

Відношення між двома звуками за висотою зветься інтервалом. Основних інтервалів вісім: 1—прима, або унісон, 2—секунда, 3—терція, 4—кварта, 5—квінта, 6—секста, 7—септима, 8—октава.

Прима, або унісон, — це два звуки однакової висоти і назви (наприклад, *до—до* в одній і тій же октаві); секунда — інтервал (відстань) від даного ступеня до наступного за порядком висоти (наприклад, *до—ре*); терція — інтервал між даним і третім ступенем, кварта — між даним і четвертим, квінта — між даним і п'ятим, секста — між даним і шостим, септима — між даним і сьомим, октава — між даним і восьмим.

вторая и третья — слабые. Двух- и трехдольный размеры, каждый из которых имеет одну сильную долю, принадлежат к простым.

В сложных размерах, например, 4/4, первая доля — сильная, вторая — слабая, третья — относительно сильная, четвертая — слабая.

В сложных трехдольных размерах (6/8, 9/8) первая доля сильная, четвертая относительно сильная, остальные слабые.

Иногда музыкальное произведение начинается с неполного такта. Неполный такт, состоящий из одной или нескольких долей, называют з а тактом.

Все музыкальные звуки, расположенные по их высоте, образуют музыкальный звукоряд. Музыкальный звукоряд разделяется на части — октавы, которые складываются из семи основных звуков: *до, ре, ми, фа, соль, ля, си*. Основные звуки звукоряда повторяются в каждой октаве.

Звуки, входящие в состав октавы, называются также ступенями.

В приведенном ниже примере *до* — первая (I) ступень, *ре* — вторая (II), *ми* — третья (III), *фа* — четвертая (IV), *соль* — пятая (V), *ля* — шестая (VI), *си* — седьмая (VII), *до* — восьмая (VIII) ступень 1-й октавы или 1-я ступень 2-й октавы.

Соотношение между двумя звуками по высоте называется интервалом. Основных интервалов восемь: 1—прима, или унисон, 2—секунда, 3—терция, 4—кварта, 5—квинта, 6—секста, 7—септима, 8—октава.

Прима, или унисон, — это два звука одинаковой высоты и названия (например, *до—до* в одной и той же октаве); секунда — интервал от данной ступени к следующей по порядку высоты (например, *до—ре*); терция — интервал между данной и третьей ступенью, кварта — между данной и четвертой, квинта — между данной и пятой, секста — между данной и шестой, септима — между данной и седьмой, октава — между данной и восьмой.

Кожен інтервал можна побудувати від будь-якого звука вгору або вниз. У прикладі, наведеному нижче, у першому випадку інтервал зветься секстою вгору, бо до нього входять шість ступенів знизу вгору; у другому — квартою вниз, бо до нього входять чотири ступені, які відраховуються зверху вниз.

Нижче наведено приклад побудови інтервалів від звука *до* першої та другої октав.

В європейській музиці найменший інтервал між двома звуками — це півтон.

Півтони знаходяться між звуками *мі* і *фа*, *сі* і *до*. Між рештою ступенів знаходиться цілий тон. Розрізняють два види півтонів: діатонічні півтони, які утворюються між двома звуками різних назв (наприклад, між *мі* і *фа*, *сі* і *до*), та хроматичні, які утворюються між двома звуками однакових назв (наприклад, між *фа* і *фа-дієз*, *ре* і *ре-бемоль*) тощо.

Часом потрібно буває підвищити або понизити якийсь звук звукоряду на півтон або навіть на два півтони (цілий тон), зберігаючи його основну назву. Для підвищення звука на півтон перед нотою ставлять знак \sharp — дієз. Для пониження звука на півтон перед нотою ставлять знак \flat — бемоль. Коли треба підвищити звук на два півтони (цілий тон), зберігаючи його назву, перед нотою ставлять знак \times — дубль-дієз (подвійний дієз), а при пониженні на два півтони, або на тон, $\flat\flat$ — дубль-бемоль.

Знак \natural — бекар, або відказ, знімає дію дієза чи бемоля і надає звукові первісної висоти.

Усі ці знаки звуться знаками альтерації, або знаками хроматизму.

Щоб запобігти багаторазовому написанню дієзів чи бемолів, їх пишуть на початку ното-

Каждый интервал можно построить от любого звука вверх или вниз. В примере, приведенном ниже, в первом случае интервал называется секстой вверх, ибо в него входят шесть ступеней снизу вверх; во втором — квартой вниз, ибо в него входят четыре ступени, которые отсчитываются сверху вниз.

Нижче приведений приклад побудови інтервалів від звука *до* першої та другої октав.

В європейській музиці найменший інтервал між двома звуками — це півтон.

Полутоны расположены между звуками *ми* и *фа*, *си* и *до*. Между остальными ступенями заключено по целому тону.

Различают два вида полутонов: диатонические, которые образуются между двумя звуками разных названий (например, между *ми* и *фа*, *си* и *до*), хроматические, которые образуются между двумя звуками одинаковых названий (например, между *фа* и *фа-диез*, *ре* и *ре-бемоль*) и др.

Иногда бывает необходимо повысить или понизить какой-либо звук звукоряда на полутон или даже на два полутона (целый тон), сохраняя его основное название. Для повышения звука на полутон перед нотой ставят знак \sharp — диєз. Для понижения звука на полутон перед нотой ставят знак \flat — бемоль. Когда нужно повысить звук на два полутона (целый тон), сохраняя его название, перед нотой ставят знак \times — дубль-диєз (двойной диєз), а при понижении на два полутона или тон, — $\flat\flat$ — дубль-бемоль.

Знак \natural — бекар, или отказ, снимает действие диєза или бемоля и возвращает звуку первоначальную высоту.

Все эти знаки называются знаками альтерации или знаками хроматизма.

Чтобы избежать многократное написание диєзов или бемолей, их пишут в начале ното-

носеця, після ключа перед розміром. Дієзи та бемолі, написані поряд з ключем, звуться ключовими знаками, а ті, що стоять перед нотою — випадковими знаками.

Дієз або бемоль, що стоїть перед нотою, діє тільки в межах одного такту й однієї октави.

Звуки, різні назвою, але однакові висотою, звуться енгармонічно рівними. Це, наприклад, *до-дієз* і *ре-бемоль*, *мі-дієз* і *фа*.

Основним виразним засобом в музиці є мелодія.

Мелодія — це музична думка, виражена одноголосно.

Звуки мелодії нерівноцінні. Одні з них інтонаційно опорні, або, як іноді кажуть, стійкі, інші ж — неопорні, або нестійкі.

Мелодичний зв'язок стійких і нестійких звуків в найбільш простій формі знаходить свій вираз в гамі.

Гама — це такий простіший вид мелодії, в якому ступені звукоряда розташовані в порядку поступового підвищення або пониження, наприклад:

Основними видами гам є мажорні і міжорні.

У мажорній гамі тони і півтони між суміжними ступенями розміщені так: тон, тон, півтон, тон, тон, тон, півтон. Такий порядок розміщення тонів і півтонів у мажорній гамі невідмінний.

Мажорна гама може бути побудована від будь-якого звука. Перший її звук зветься тонікою.

В наведеному вище прикладі дано гаму *До-мажор* (*До* — назва гами, яка відповідає назві тоніки; назва «*мажор*» означає вид гами).

Серед ступенів мажорної гами є такі, що сприймаються на слух як опорні звуки. Це звуки I, III та IV ступенів.

При одночасному звучанні їх (наприклад, на фортепіано), вони утворюють співзвуччя (акорд), що зветься мажорним тризвуком.

носеця после ключа перед размером. Диезы и бемоли, написанные рядом с ключом, называются ключевыми знаками, а те, которые стоят перед нотой, — случайными знаками.

Диез или бемоль, который стоит перед нотой действует только в пределах одного такта и одной октавы.

Звуки, разные по названию, но одинаковые по высоте, называются энгармоническими равными, например, *до-диез* и *ре-бемоль*, *ми-диез* и *фа*.

Основным выразительным средством в музыке является мелодия.

Мелодия — это музыкальная мысль, выраженная одноголосно.

Звуки мелодии неравноценны. Одни из них интонационно опорные, как иногда говорят, устойчивые, другие же — неопорные, или неустойчивые.

Мелодическая связь устойчивых и неустойчивых звуков в наиболее простой форме находит свое выражение в гамме.

Гама — это такой простейший вид мелодии, в котором ступени звукоряда расположены в порядке постепенного повышения или понижения, например:

Основными видами гамм являются мажорные и минорные.

В мажорной гамме тоны и полутоны между смежными ступенями расположены так: тон, тон, полутон, тон, тон, тон, полутон. Такой порядок расположения тонов и полутонов в мажорной гамме обязателен.

Мажорная гамма может быть построена от любого звука. Первый ее звук называется тоникой.

В приведенном выше примере показана гамма *До мажор* (*До* — название гаммы, которая соответствует названию тоники; название «*мажор*» означает вид гаммы).

Среди ступеней мажорной гаммы имеются такие, которые воспринимаются на слух как опорные звуки. Это звуки I, III и V ступеней.

При одновременном звучании их (например, на фортепиано) они образуют созвучие (аккорд), который называется мажорным трезвучием.

Співвідношення звуків за висотою в мажорному тризвуку таке: два тони — півтора тони.

Соотношение звуков по высоте в мажорном трезвучии такое: два тона — полтора тона.

Коли в будь-якій мажорній гамі, наприклад, у *До мажорі*, за тоніку прийняти VI ступінь (тобто *ля*) і відтворити ряд звуків від *ля* першої октави до *ля* другої, одержимо мінорну гаму (*ля мінор*), паралельну *До мажорній*.

Если в любой мажорной гамме, например, в *До мажоре*, за тоникой принять VI ступень (то есть *ля*) и воспроизвести ряд звуков от *ля* первой октавы до *ля* второй, получим минорную гамму (*ля минор*), параллельную *До мажорной*.

Паралельними гаммами звуться гамми, які мають однаковий звуковий склад і однакові ключові знаки.

Параллельными гаммами называются гаммы, имеющие одинаковый звуковой состав и одинаковые ключевые знаки.

Відстань між першими ступенями паралельних гам — мала терція. Наприклад, *До мажор* — *ля мінор*, *Фа мажор* — *ре мінор* і т. п.

Расстояние между первыми ступенями параллельных гамм — малая терция. Например, *До мажор* — *ля минор*, *Фа мажор* — *ре минор* и т. п.

Мінорні гамми бувають трьох видів: натуральні, гармонічні та мелодичні.

Минорные гаммы бывают трех видов: натуральные, гармонические и мелодические.

У натуральній мінорній гамі тони і півтони розміщені між суміжними ступенями так: тон, півтон, тон, тон, півтон, тон, тон.

В натуральній минорной гамме тоны и полутоны расположены между смежными ступенями так: тон, полутон, тон, тон, полутон, тон, тон.

Якщо в натуральній мінорній гамі підвищити VII ступінь на півтон, матимемо гармонічну мінорну гамму.

Если в натуральной минорной гамме повысить VII ступень на полутон, получим гармоническую минорную гамму.

Порядок розміщення тонів і півтонів у гармонічній мінорній гамі такий: тон, півтон, тон, тон, півтон, півтора тону, півтон. Якщо в натуральній мінорній гамі підвищити VI і VII ступені, матимемо мелодичну мінорну гамму.

Порядок расположения тонов и полутонов в гармонической минорной гамме такой: тон, полутон, тон, тон, полутон, полтора тона, полутон.

Если в натуральной минорной гамме повысить VI и VII ступени, получим мелодическую минорную гамму.

Порядок розміщення тонів і півтонів у мелодичній мінорній гамі такий: тон, півтон, тон, тон, тон, півтон.

При виконанні мелодичної мінорної гами VI і VII ступені підвищуються тільки у висхідному порядку. При нисхідному порядку виконується натуральна гама (VI і VII ступені не підвищуються).

Порядок расположения тонов и полутонов в мелодической минорной гамме такой: тон, полутон, тон, тон, тон, полутон.

При исполнении мелодической минорной гаммы VI и VII ступени повышаются только в восходящем порядке. В нисходящем порядке исполняется натуральная гамма (VI и VII ступени не повышаются).

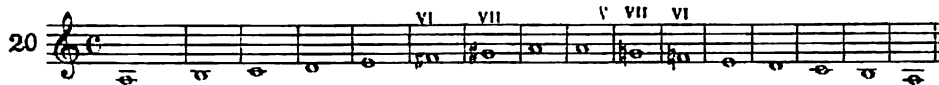

Як і мажор, мінор також має свої опорні звуки — на I, III і V ступенях. При одночасному звучанні вони утворюють мінорний тризвук.

Висотне співвідношення звуків у мінорному тризвуку півтора тону — два тони.

Как и мажор, минор также имеет свои опорные звуки — на I, III и V ступенях. При одновременном звучании они образуют минорное трезвучие.

Высотное соотношение звуков в минорном трезвучии полтора тона — два тона.

Натуральні мажорні та мінорні гами звучать діатонічними, бо вони складаються із діатонічних тонів і півтонів.

Гама, що складається тільки з півтонів — діатонічних і хроматичних, — зветься хроматичною.

Натуральные мажорные и минорные гаммы называются диатоническими, так как они состоят из диатонических тонов и полутонов.

Гама, состоящая только из полутонов — диатонических и хроматических, — называется хроматической.

На трубі, корнеті, альті, тенорі і баритоні хроматична гама виконується за допомогою вентилів.

У прикладі, що наведено нижче, вказано, яким пальцем натиснути на клавішу, щоб відтворити відповідний звук хроматичної гами.

Порядок участі пальців у грі на музичному, в тому числі на духовому інструменті, зветься аплікатурою.

На трубе, корнете, альте, теноре и баритоне хроматическая гамма исполняется при помощи вентиля.

В примере, который приведен ниже, указано, каким пальцем нажать на клавишу, чтобы извлечь соответствующий звук хроматической гаммы.

Порядок участия пальцев в игре на музыкальном, в том числе и на духовом инструменте, называется аппликацией.

23

Зачорнені овали в даній аплікатурі вживаються рідко, бо щодо чистоти інтонації та своїм звучанням вони дуже неточні.

Зачерненные овалы в указанной аппликатуре используются редко, так как по чистоте интонации и по своему звучанию они очень неточны.

ОСНОВНІ ДИНАМІЧНІ ВІДТІНКИ

Fortissimo, ff (фортіссімо)
Forte, f (форте)
Mezzo forte, mf (меццо форте)
Mezzo piano, mp (меццо піано)
Piano, p (піано)
Pianissimo, pp (піаніссімо)

Crescendo (крешендо)

Diminuendo (дімініуендо)

ОСНОВНЫЕ ДИНАМИЧЕСКИЕ ОТТЕНКИ

— Дуже голосно — очень громко
 — Голосно — громко
 — Не дуже голосно — не очень громко
 — Не дуже тихо — не очень тихо
 — Тихо — тихо
 — Дуже тихо — очень тихо
 — Поступове збільшення сили звука — постепенное увеличение силы звука
 — Поступове зменшення сили звука — постепенное уменьшение силы звука

ДЕЯКІ ПОЗНАЧЕННЯ ТЕМПУ ТА ХАРАКТЕРУ ВИКОНАННЯ МУЗИЧНИХ ТВОРІВ

Швидкість відрахування долей такту при виконанні музичного твору зветься темпом. Темпових позначень в музиці дуже багато. Нижче наведені лише ті з них, які використовуються в цьому посібнику.

НЕКОТОРЫЕ ОБОЗНАЧЕНИЯ ТЕМПА И ХАРАКТЕРА ИСПОЛНЕНИЯ МУЗЫКАЛЬНЫХ ПРОИЗВЕДЕНИЙ

Скорость отсчитывания долей такта при исполнении музыкального произведения называется темпом. Темповых обозначений в музыке очень много. Ниже приведены лишь те из них, которые употребляются в данном пособии.

<i>Accelerando</i>	(аччелерандо)	— прискорюючи	— ускоряя
<i>Adagio</i>	(адажіо)	— поволі, спокійно	— медленно, спокійно
<i>Allegretto</i>	(алегретто)	— повільніше, ніж алLEGRO	— менше скоро, чем алLEGRO
<i>Allegro</i>	(алLEGRO)	— швидко, рухливо	— быстро, подвижно
<i>Andante</i>	(анданте)	— не поспішаючи	— не спеша
<i>Andantino</i>	(андантіно)	— трохи швидше, ніж анданте	— немного скорее, чем анданте
<i>A tempo</i>	(а темпо)	— в темпі	— в темпе
<i>Brillante</i>	(брильянте)	— блискуче	— с блеском
<i>Cantabile</i>	(кантабіле)	— співуче	— певуче
<i>Dolce</i>	(дольче)	— ніжно	— нежно
<i>Espressivo</i>	(еспрессиво)	— виразно	— выразительно
<i>Leggiero</i>	(леджієро)	— легко	— легко
<i>Lento</i>	(ленто)	— повільно, протяжно	— спокойно, протяжно
<i>Larghetto</i>	(ляргетто)	— трохи скоріше, ніж лярго	— немного скорее, чем лярго
<i>Largo</i>	(лярго)	— широко, дуже повільно	— широко, очень медленно
<i>Moderato</i>	(модерато)	— помірно	— умеренно
<i>Maestoso</i>	(маестозо)	— урочисто, велично	— торжественно, величественно
<i>Meno mosso</i>	(меңо моссо)	— менш рухливо	— менее подвижно
<i>Marcato</i>	(маркато)	— підкреслюючи звук	— подчеркивая звук
<i>Non troppo</i>	(нон троппо)	— не дуже	— не очень
<i>Pesante</i>	(пезанте)	— важко	— тяжело, грузно
<i>Piu mosso</i>	(пью моссо)	— рухливіше	— подвижнее
<i>Poco a poco</i>	(поко а поко)	— поступово	— постепенно
<i>Presto</i>	(престо)	— швидше, ніж алLEGRO	— быстрее, чем алLEGRO
<i>Ritenuto</i>	(рітенуто)	— уповільнюючи	— замедляя
<i>Scherzando</i>	(скерцандо)	— грайливо	— игриво

ЗНАКИ СКОРОЧЕННЯ ТА СПРОЩЕННЯ НОТНОГО ЗАПИСУ

У музичних творах часто використовуються умовні позначення, які допомагають записувати музику скорочено, тобто з меншою кількістю нотних знаків. Наприклад, коли треба повторити якусь частину твору, використовують знаки репризи (повторення).

ЗНАКИ СОКРАЩЕННЯ И УПРОЩЕНИЯ НОТНОЙ ЗАПИСИ

В музыкальных произведениях используются условные обозначения, которые помогают записывать музыку сокращённо, то есть с меньшим количеством нотных знаков. Например, когда требуется повторить какую-то часть произведения, используют знаки репризы (повторения).

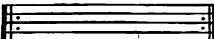
24 

Якщо треба повторити твір від початку до певного місця, позначеного словом «Кінець» (Fine), пишуть: Da capo al Fine, що означає: «Від початку до кінця».

При повторенні однакових тактів пишуть:

Если нужно повторить произведение от начала до определённого места, обозначенного словом «Конец» (Fine), пишут: Da capo al Fine, что значит «От начала до конца».

При повторении одинаковых тактов пишут:

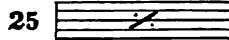

Якщо повторюються два такти, пишуть:

Если повторяются два такта, пишут:

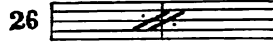

Щоб не повторювати в запису великої кількості тактів з паузами, пишуть один такт із знаком паузи, а над ним—число тактів мовчання:

Чтобы не повторять в записе большого количества тактов с паузами, пишут один такт со знаком паузы, а над ним — число тактов молчания:

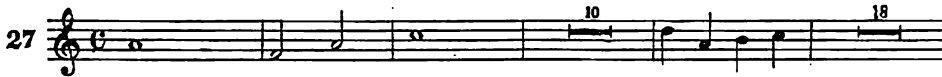

Для повторення будь-якої частки твору з іншим закінченням застосовують знаки, які звуть вольтами:

Для повторения любого отрезка произведения с другим окончанием применяются знаки, называемые вольтами:

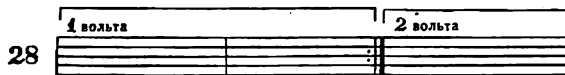

Повторення однакової мелодичної фігури в межах такту раніш позначали рисками:

Повторение одинаковой мелодической фигуры в пределах такта раньше обозначали черточками:

Багаторазове повторення однієї і тієї ж доли в одному такті записують так:

Многократное повторение одной и той же доли в одном такте записывают так:

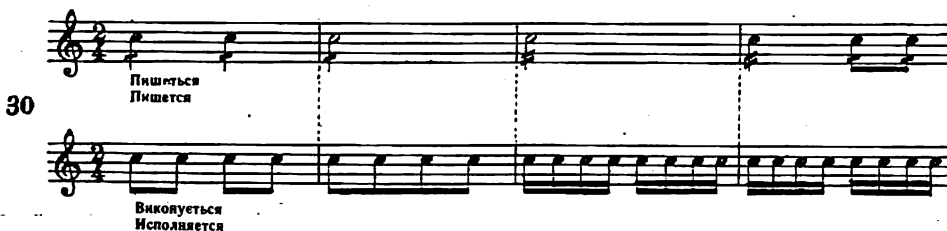

З перших же вправ необхідно стежити за точністю атаки, якістю звука, додержанням ритмічного рисунка мелодії. Не можна також забувати, що триматися треба невимушено, не напружуючись. Напружена гра перешкоджає розвитку техніки пальців, стомлює губні м'язи і неприємно впливає на слухача.

Перші вправи досить коротенькі. Це дає можливість при нерозвиненому ще амбушюрі часто відпочивати, а педагогові контролювати правильність видобування звука і постановки амбушюра.

Під час виконання вправ звук має виникати від твердого удару язика на склад «та» з невеликим акцентом*. Водночас подається рівний і повний струмінь повітря. До кінця такту звук витримують з однаково рівним напруженням.

С перших же упражнень необходимо следить за точностью атаки, качеством звука, соблюдением ритмического рисунка мелодии. Нельзя также забывать, что держаться нужно естественно, не напрягаясь. Напряжённая игра препятствует развитию техники пальцев, утомляет мышцы губ и производит неприятное впечатление на слушателя.

Первые упражнения весьма кратковременны. Это дает возможность при неразвитом еще амбушюре часто отдыхать, а педагогу контролировать правильность звукоизвлечения и постановки амбушюра.

Во время исполнения упражнений звук должен возникать от твёрдого удара языка на слог «та» с небольшим акцентом*. Одновременно подается ровная и полная струя воздуха. До конца такта звук выдерживается с одинаково ровным напряжением.

Відраховуй
Считай

*) Акцент — підкреслення початку звука — ставиться над або під нотою.

*) Акцент — подчёркивание начала звука — ставится над или под нотой.

6 1, 2, 3, 4 1, 2, 3, 4

7

8

9

10

11

12

ЖИТО, МАТИ, ЖИТО
Українська народна пісня

«ЖИТО, МАТИ, ЖИТО»
Украинская народная песня.

Andante

Moderato

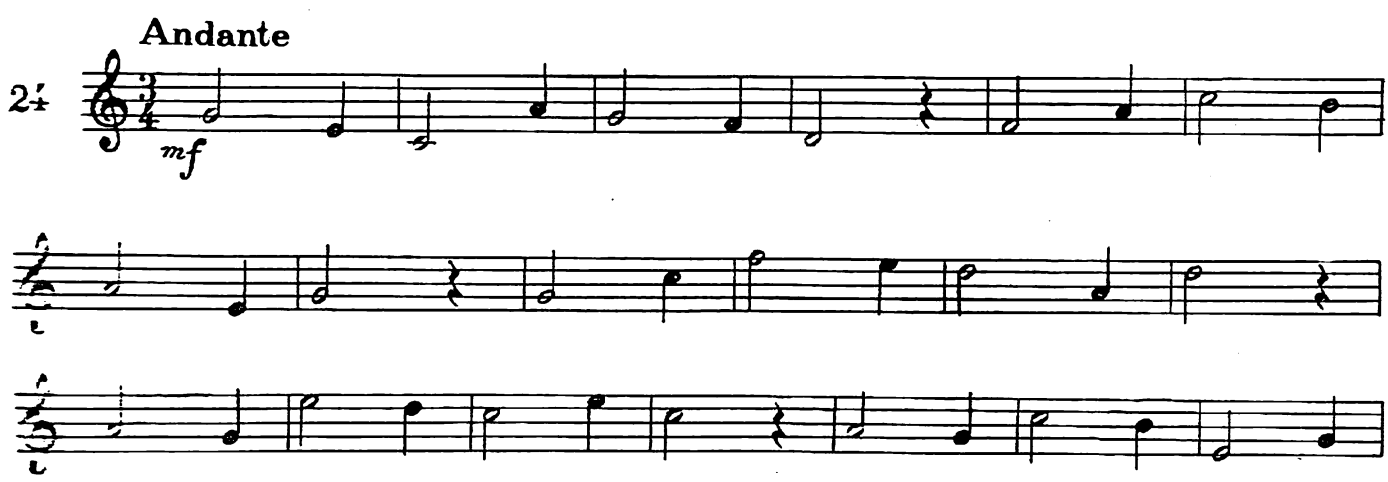

Восьма — це доля, яка своєю тривалістю у вісім разів коротша за цілу долю. Виконується вона так, щоб на одну четверту долю, тобто одне рахування, припадало два звуки однакової тривалості, наприклад:

Восьмая — это доля, которая по своей длительности в восемь раз короче целой доли. Исполняется она так, чтобы на одну четвертую долю, то есть один отсчет, приходилось два звука одинаковой длительности, например:

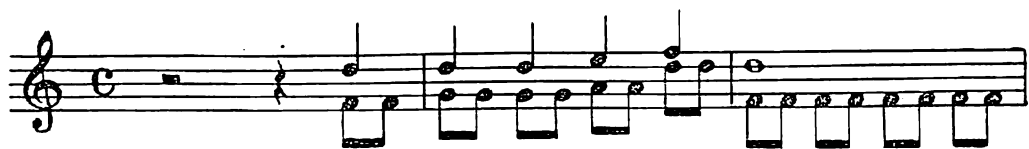

Moderato

Allegretto

Allegretto

«УЖ Я ЗОЛОТО ХОРОНЮ, ХОРОНЮ»
Російська народна пісня

УЖ Я ЗОЛОТО ХОРОНЮ, ХОРОНЮ
Русская народная песня

Allegretto

Andante

Allegretto

32

f

mf

f

Lento

33

mf

v

Allegretto

34

f

Moderato

35

mf

1 - i, 2 - i, 3 - i, 4 - i
1 - и, 2 - и, 3 - и, 4 - и

Allegretto

36

Moderato

37

Allegretto

38

Allegretto

39

Allegretto

40

Lento

41

42 **Moderato**

f

This section contains four staves of music in G major, 6/8 time. The tempo is marked 'Moderato'. The first staff begins with a forte 'f' dynamic. The music consists of eighth and sixteenth notes, with some rests. The key signature has one sharp (F#).

43 **Allegretto**

f

This section contains eight staves of music in G major, 6/8 time. The tempo is marked 'Allegretto'. The first staff begins with a forte 'f' dynamic. The music is more rhythmic and active than the previous section, featuring many eighth and sixteenth notes. The key signature has one sharp (F#).

Подовження тривалості кожної доли звука або паузи на половину може бути вказано за допомогою крапки, яка ставиться справа біля ноти. Отже, половинна крапка, що стоїть справа від неї, утворюють долю, рівну трьом чвертям, а четвертна з крапкою — долю, рівну трьом восьмим.

Крапка, що стоїть над або під нотою, зменшує її тривалість вдвоє, вказуючи на скорочене виконання — стаккато, наприклад:

Увеличение длительности каждой доли звука или паузы на половину может быть указано при помощи точки, выставленной справа около ноты. Следовательно, половинная и точка, которая стоит справа от нее, образуют долю, равную трём четвертям, а четвертная с точкой — долю, равную трём восьмым.

Точка, стоящая над или под нотой, сокращает ее длительность вдвоє, указывая на отрывистое исполнение — стаккато, например:

Moderato

47

Moderato

48

Lento

49

Allegretto

50

Lento

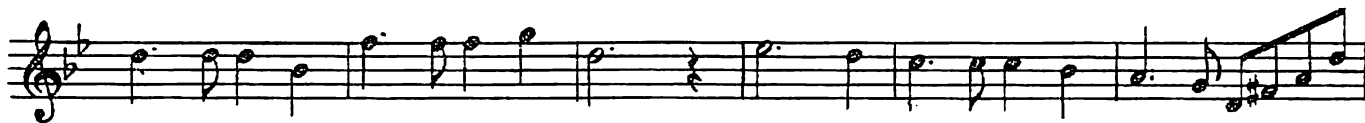

ПІСНЯ ФЕН ЯНА
Китайська народна пісня

ПЕСНЯ ФЕН ЯНА
Китайская народная песня

Allegro

Шістнадцята — доля, яка своєю тривалістю в чотири рази коротша за четвертну. Шістнадцяті виконуються так, щоб на одне четвертне рахування у такті припадало чотири звуки однакової тривалості, наприклад:

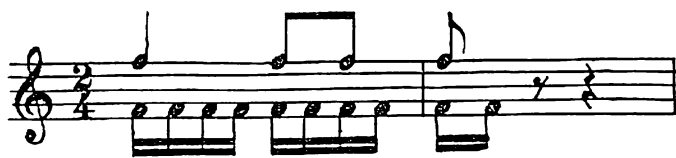

Шестнадцатая — доля, которая по своей длительности в четыре раза короче четвертной. Шестнадцатые исполняются так, чтобы на один четвертной отсчёт в такте приходилось четыре звука одинаковой длительности, например:

Усі вправи на шістнадцяті виконують спочатку в повільному темпі з чіткою атакою і цілковитою погодженістю язика і пальців. У швидкому темпі рекомендується грати, лише добре засвоївши вправу.

Все упражнения на шестнадцатые исполняются вначале в медленном темпе, с чёткой атакой и полной согласованностью языка и пальцев. В быстром темпе рекомендуется играть, лишь хорошо усвоив упражнение.

Moderato

Allegretto

Allegro

«ПЕРЕВОЗ ДУНЯ ДЕРЖАЛА»
Російська народна пісня

ПЕРЕВОЗ ДУНЯ ДЕРЖАЛА
Русская народная песня

Allegretto

Andante

Allegro

Allegro scherzando

59

mf

p

mf

This block contains the musical notation for measures 59 through 60 of the 'Allegro scherzando' section. It consists of six staves of music. The first staff (measure 59) begins with a treble clef, a key signature of two flats (B-flat and E-flat), and a 6/8 time signature. The music features a series of eighth-note patterns. The second staff continues the eighth-note patterns. The third staff (measure 60) begins with a piano (*p*) dynamic. The fourth staff continues the eighth-note patterns. The fifth staff (measure 60) begins with a mezzo-forte (*mf*) dynamic. The sixth staff (measure 60) continues the eighth-note patterns and ends with a double bar line.

Lento

60

mf

f

This block contains the musical notation for measures 60 through 62 of the 'Lento' section. It consists of three staves of music. The first staff (measure 60) begins with a treble clef, a key signature of two sharps (F-sharp and C-sharp), and a 3/4 time signature. The music features a series of quarter-note patterns. The second staff (measure 61) continues the quarter-note patterns. The third staff (measure 62) begins with a forte (*f*) dynamic and continues the quarter-note patterns.

I. БОБРОВСКИЙ

И. БОБРОВСКИЙ

Allegretto leggiero

Allegro

В музичній практиці зустрічаються більш або менш складні ритмічні побудови.

У цьому посібнику ми даємо вправи і етюди на восьму з крапкою, синкопу, тріоль, а також на легато.

Крапка, яка стоїть справа від восьмої, перетворює її в долю, яка за тривалістю дорівнює трьом шістнадцятим, наприклад:

Крім твердого удару язиком на склад «та», жививається також і м'якший удар на склад «да».

М'яка атака застосовується в творах або фразах м'якого, співучого характеру.

Рух язика при виконанні співучих фраз повинен бути повільним, а звучання — м'яким.

Удар язиком на склад «да» застосовується також при виконанні ритмічної фігури, яка складається з восьмої з крапкою та шістнадцятої.

В музыкальной практике встречаются более или менее сложные ритмические построения. В этом пособии мы даём упражнения и этюды на восьмую с точкой, синкопу, триоль, а также на легато.

Точка, стоящая справа от восьмой, превращает её в долю, которая по длительности равна трём шестнадцатым, например:

Кроме твёрдого удара языком на слог «та», употребляется также более мягкий удар на слог «да».

Мягкая атака применяется в произведениях или фразах мягкого, певучего характера.

Движение языка при исполнении певучих фраз должно быть медленным, а звучание — мягким.

Удар языком на слог «да» применяется также при исполнении ритмической фигуры, состоящей из восьмой с точкой и шестнадцатой.

Грати слід так, як визначено в етюді 63.
Язык мусить робити різнохарактерні удари
на склад «та» і «да».

Играть следует так, как указано в этюде
63.
Язык должен делать разнохарактерные уда-
ры на слог «та» и «да».

Moderato

63 *mf* Та та да та да та да та да...

НА КЛАДОЧЦІ УМИВАЛАСЯ
Українська народна пісня

«НА КЛАДОЧЦІ УМИВАЛАСЯ»
Украинская народная песня

Allegretto

64 *mf*

Allegretto

65 *f*

Ж. АРБАН

Ж. АРБАН

Allegro

66 *f*

mf

f

Risoluto

Lento

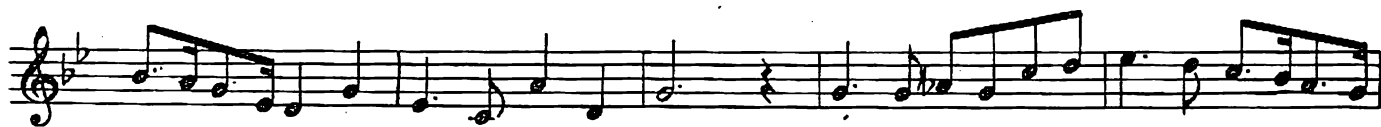

Allegretto

69

f

mf

This section contains four staves of music in treble clef, key of D major (two sharps), and 3/8 time. The first staff begins with a measure number of 69 and a forte (*f*) dynamic. The melody is composed of eighth and sixteenth notes. The second and fourth staves feature a slur over the first two measures. The third staff has a mezzo-forte (*mf*) dynamic marking. The section concludes with a double bar line at the end of the fourth staff.

Largo

70

f

mf

This section contains four staves of music in treble clef, key of B-flat major (two flats), and 3/4 time. The first staff begins with a measure number of 70 and a forte (*f*) dynamic. The melody is composed of quarter and eighth notes, with some triplets. The second staff has a mezzo-forte (*mf*) dynamic marking. The section concludes with a double bar line at the end of the fourth staff.

Синкопа — ритмічна фігура, в якій акцент переноситься з сильної долі такту на наступну слабку, більш тривалу долю.

Виконуючи синкопу, злегка підкреслюють середні, більш тривалі долі.

Синкопа — ритмическая фигура, в которой акцент переносится с сильной доли такта на следующую слабую, более выдержанную долю.

Исполняя синкопу, слегка подчёркивают средние, более длинные доли.

пишется
пишется

виконується
исполняется

пишется
пишется

виконується
исполняется

Moderato

Moderato

Allegretto

73

МОЛДАВСЬКА НАРОДНА МЕЛОДІЯ /

МОЛДАВСКАЯ НАРОДНАЯ МЕЛОДИЯ

Allegro

74

Andante

75

Allegretto

76

Allegretto

77

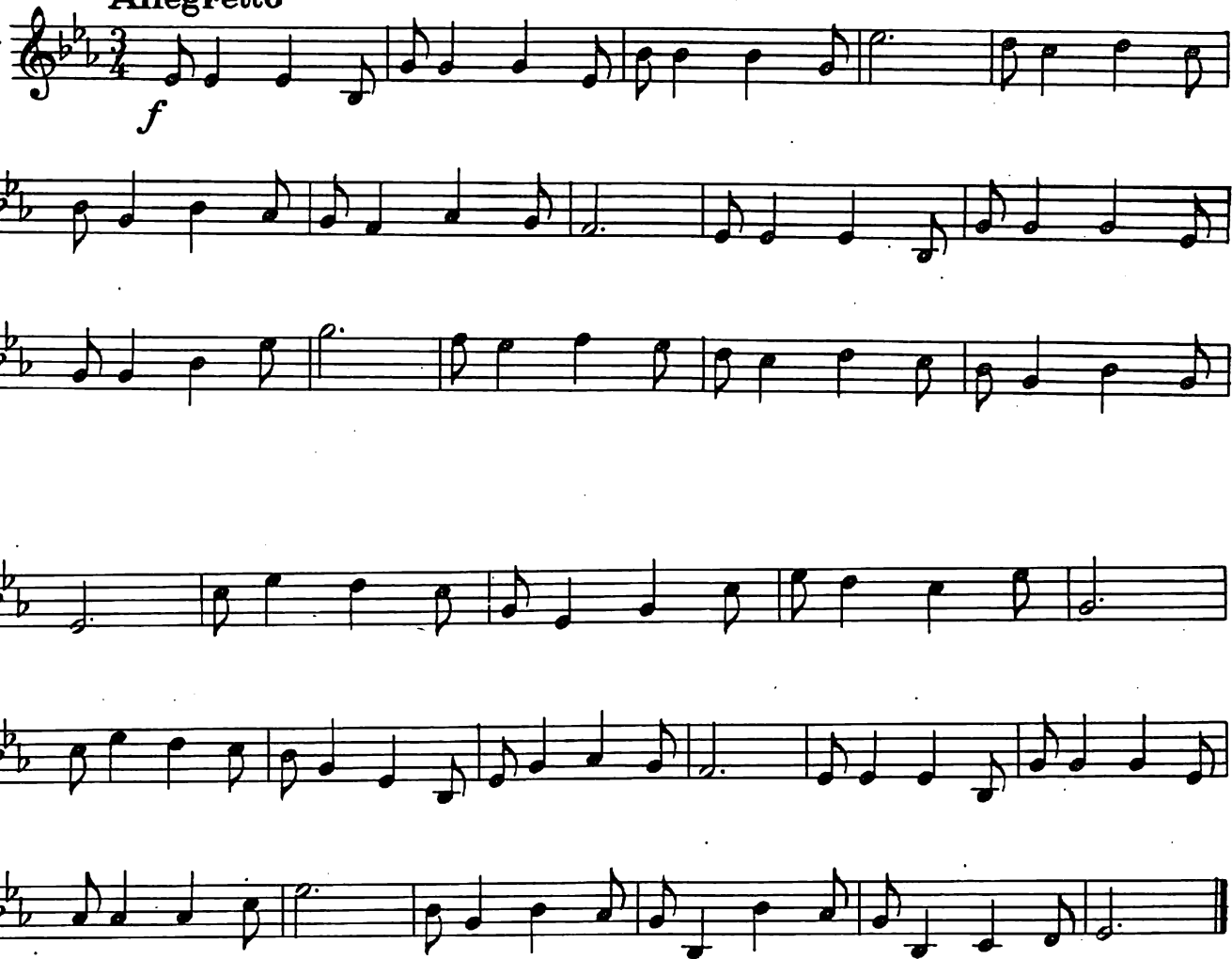

Г. МИХАЙЛОВ

Г. МИХАЙЛОВ

Allegretto

78

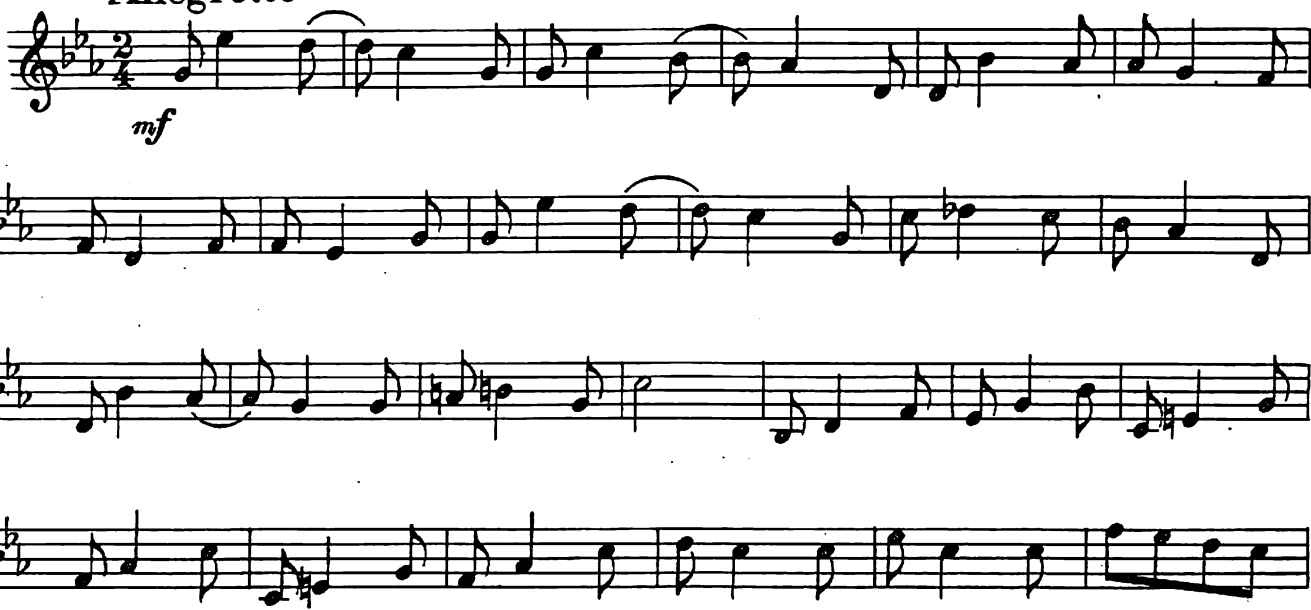

Тріоль — ритмічна фігура з трьох однакових долей, які стоять замість звичайних двох долей. Наприклад:

Триоль — ритмическая фигура из трёх одинаковых долей, стоящих вместо обычных двух долей. Например:

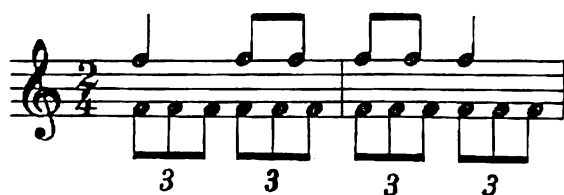

Moderato

Allegretto

80 *mf*

This section of the musical score for 'Allegretto' contains measures 80 through 87. It is written for a single melodic line in treble clef, with a key signature of two sharps (F# and C#) and a 2/4 time signature. The tempo is marked 'Allegretto'. The dynamics begin at mezzo-forte (*mf*). The music features a series of eighth-note patterns, often grouped in threes (trios). There are several slurs and ties throughout the passage, indicating phrasing and continuity. The sequence ends with a double bar line at measure 87.

Moderato

81 *f*

This section of the musical score for 'Moderato' contains measures 81 through 88. It continues the single melodic line in treble clef, with a key signature of two flats (Bb and Eb) and a 3/4 time signature. The tempo is marked 'Moderato'. The dynamics begin at forte (*f*). The music consists of eighth-note and quarter-note patterns, with some triplet markings (indicated by a '3' over the notes). There are slurs and ties used for phrasing. The section concludes with a double bar line at measure 88.

Allegro

Lento

83

Allegretto

84

Andantino

85

Легато — зв'язний, плавний перехід від одного звука до другого без участі язика.

Легато позначається дугоподібною лінією, що звється лігою.

Необхідно дбати про красиве і плавне легато, так само як і про хорошу атаку.

Всі вправи на легато виконують, точно дотримуючись зазначеного темпу.

Легато досягається виключно гнучкістю амбушюрних м'язів.

Виконується легато на одне дихання, причому язик бере участь у виникненні тільки першого звука злиганої групи долей. Натискати мундштуком на губи не рекомендується.

Легато — связный, плавный переход от одного звука к другому без участия языка.

Легато обозначается дугообразной линией, называемой лигой.

Необходимо постоянно заботиться о красивом и плавном легато, также как и о хорошей атаке.

Все упражнения на легато исполняют, точно придерживаясь указанного темпа.

Легато достигается исключительно гибкостью амбушюрных мышц.

Исполняется легато на одно дыхание, причем язык принимает участие в извлечении только первого звука слигванной группы долей. Нажимать мундштуком на губы не рекомендуется.

Largo

86

64

Lento

87 *p* *mf*

ОЙ У КИЄВІ, ТА НА ГОРОДИЩІ
Українська народна пісня

«ОЙ У КИЄВІ, ТА НА ГОРОДИЩІ»
Украинская народная песня

Lento

88 *mf*

А. ИОГАНСОН

А. ИОГАНСОН

Adagio

89

Allegretto

90

Кінець
Конец

cresc.

Повторити з початку до слова «Кінець».
Повторить с начала до слова «Конец».

Moderato

Allegretto

92

Measures 92-99. Dynamics: *f*, *mf*, *f*, *p*, *mf*, *f*.

Andante cantabile

93

И. БОБРОВСКИЙ

И. БОБРОВСКИЙ

Allegretto

94

Andante

Ю. КОЛОЖИНСКИЙ

Ю. КОЛОЖИНСКИЙ

Allegretto

96

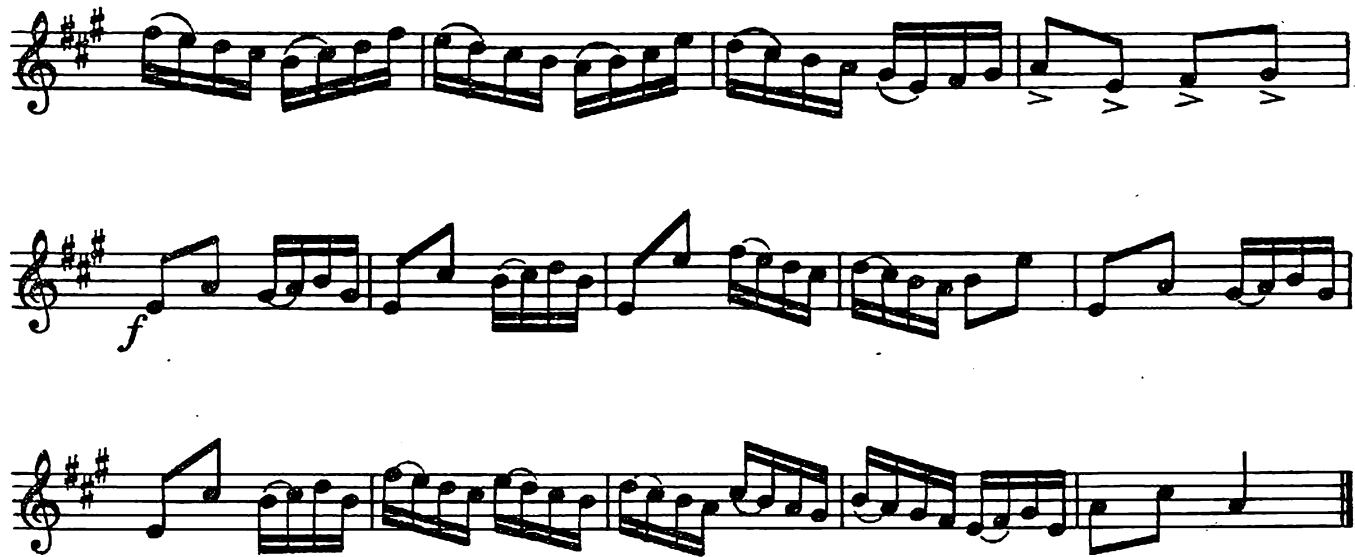

Allegretto

Allegretto

Allegro

99

mf

p

mf

f

p

pp

74

Tempo di Valse

100

mf

p

f

mf

Andante cantabile

101

mf

Maestoso

102

f

p

mf

f

mf

f

mf

p

f

Moderato

103

Allegretto

104

mf

f

rit. a tempo

mf

f

Moderato

105

mf

p

mf *f*

This section of the musical score for the Moderato movement spans measures 105 to 111. It is written for a single melodic line in treble clef, featuring a key signature of three sharps (F#, C#, G#) and a 2/4 time signature. The tempo is marked 'Moderato'. The dynamics are indicated by *mf* (mezzo-forte) at the beginning, *p* (piano) at measure 108, and a crescendo to *f* (forte) at the end of measure 111. The melody consists of eighth and quarter notes, often beamed together, with various phrasing slurs and ties. The final measure (111) ends with a double bar line.

Allegro

106

f

3

3

This section of the musical score for the Allegro movement spans measures 106 to 108. It is written for a single melodic line in treble clef, featuring a key signature of three flats (Bb, Eb, Ab) and a 2/4 time signature. The tempo is marked 'Allegro'. The dynamics are indicated by *f* (forte) at the beginning. The melody is characterized by eighth and sixteenth notes, with triplets marked by a '3' over the notes. The section concludes with a double bar line at the end of measure 108.

Andante

Tempo I

Andante

leggero

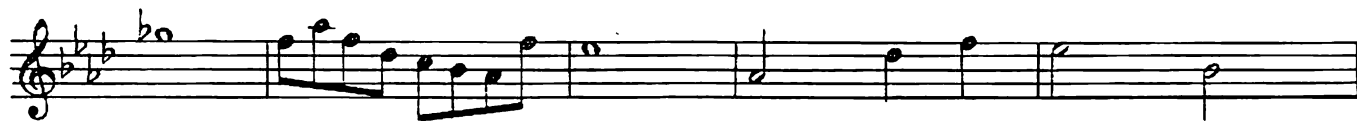

Meno mosso

Tempo I

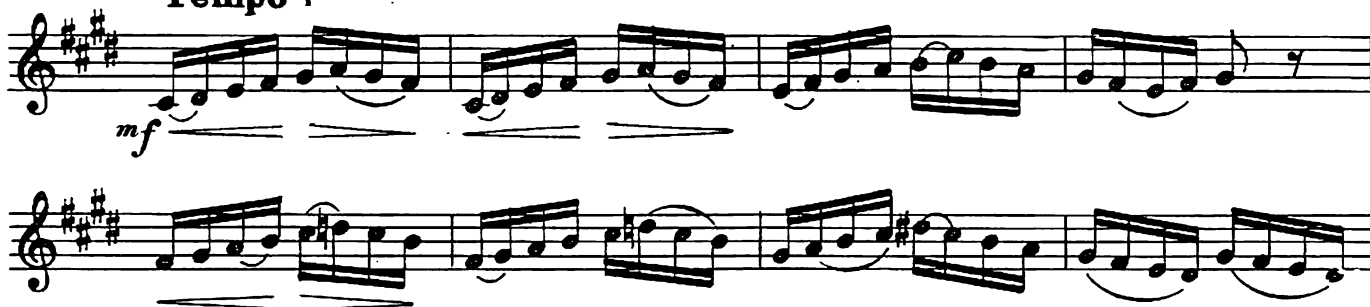

Pesante

Moderato

110

ЩОДЕННІ ПІДГОТОВЧІ ВПРАВИ

Щоденні заняття на інструменті необхідно починати з вправ, що підготовляють учня до дальшої гри.

Такі щоденні вправи зміцнюють амбушюр, розвивають дихання і вдосконалюють якість звука.

Братись до виконання щоденних вправ, які мають тренувальний характер, слід лише після засвоєння перших шістнадцяти вправ Школи.

Якщо після засвоєння I вправи виявиться, що за регістровою трудністю вона недостатня, слід замінити її вправою II, а надалі III та IV.

Але слід пам'ятати, що передчасне видобування високих звуків шкідливе.

Це може призвести до перевтоми або навіть до зриву амбушюрних м'язів.

Граючи верхні звуки, не слід натискати мундштуком на губи.

Ці звуки повинні видобуватися легко, виключно за рахунок більшого напруження м'язів губ і лица. Досягти цього можна лише в результаті повсякденного тренування амбушюра грою на інструменті. При виконанні крешендо і дімінуендо пильнують за чистотою інтонації, яка контролюється слухом.

Висота звука на *forte* не повинна понижуватись, а на *piano* — підвищуватись.

ЕЖЕДНЕВНЫЕ ПОДГОТОВИТЕЛЬНЫЕ УПРАЖНЕНИЯ

Ежедневные занятия на инструменте необходимо начинать с упражнений, подготавливающих ученика к дальнейшей игре.

Такие ежедневные упражнения укрепляют амбушюр, развивают дыхание и совершенствуют качество звука.

Приступать к исполнению ежедневных упражнений, имеющих тренировочный характер, следует лишь после усвоения первых шестнадцати упражнений Школы.

Если после усвоения I упражнения выяснится, что по регистровой трудности оно недостаточно, следует заменить его упражнением II, а в дальнейшем III и IV.

Однако, следует помнить, что преждевременное извлечение высоких звуков вредно.

Это может привести к переутомлению или даже к срыву амбушюрных мышц.

Играя верхние звуки, не следует нажимать мундштуком на губы.

Эти звуки извлекаются легко, исключительно за счет большего напряжения мышц губ и лица. Достичь этого можно только в результате ежедневной тренировки амбушюра игрой на инструменте. При исполнении крешендо и диминуэндо следят за чистотой интонации, которая контролируется слухом.

Висота звука на *forte* не должна понижаться, а на *piano* — повышаться.

Largo

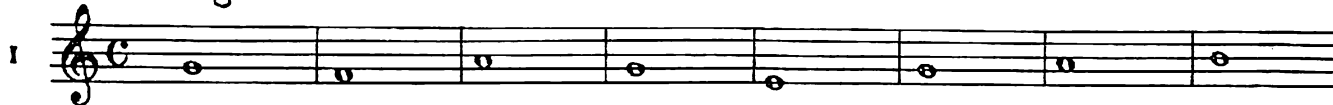

Pesante, marcato

А. ИОГАНСОН

А. ИОГАНСОН

Lento

Moderato

IV

Г. ОРВИД

Largo

Г. ОРВИД

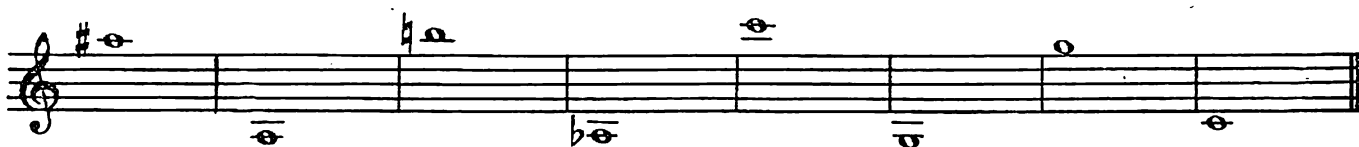
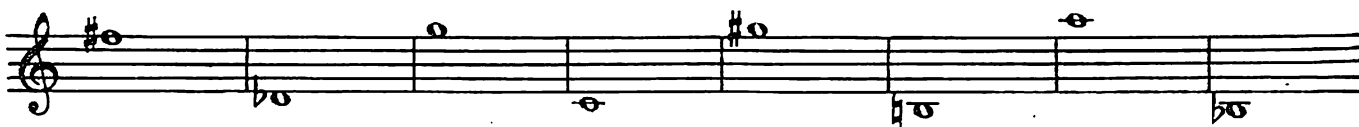

Moderato

Adagio

mf

ГАМИ І АРПЕДЖІО

Вивчення гам і арпеджіо допомагає засвоєнню тональностей, розвиває і вдосконалює апікатуру, дихання, легкість і еластичність амбушюра, виробляє погодженість дії язика і пальців.

Щодня після підготовчих вправ виконується одна або дві (мажорна і мінорна) гамми та арпеджіо.

Грати їх дуже чітко, обов'язково одним з наведених нижче ритмічних або штрихових варіантів. Гама і арпеджіо вважаються вивченими після засвоєння всіх наведених тут прикладів.

Крім наведених вище діатонічних гам та трезвуків, учень повинен уміти виконувати хроматичну гаму, дуже корисну для розвитку техніки язика і пальців.

ГАММЫ И АРПЕДЖИО

Изучение гамм и арпеджио помогает усвоению тональностей, развивает и совершенствует аппликатуру, дыхание, легкость и эластичность амбушюра, вырабатывает взаимодействие языка и пальцев.

Ежедневно после подготовительных упражнений исполняется одна или две (мажорная и минорная) гаммы и арпеджио.

Играют их очень чётко, обязательно одним из приведенных ниже ритмических или штриховых вариантов. Гама и арпеджио считаются выученными после усвоения всех приведенных здесь примеров.

Кроме приведенных выше диатонических гамм и трезвучий, учащийся должен уметь исполнять хроматическую гамму, очень полезную для развития техники языка и пальцев.

МАЖОРНІ ТА МІНОРНІ ГАМИ ТА ЇХ АРПЕДЖІО

До мажор в одну октаву
До мажор в одну октаву

МАЖОРНЫЕ И МИНОРНЫЕ ГАММЫ И ИХ АРПЕДЖИО

Арпеджіо пряме
Арпеджио прямое

До мажор у дві октави
До мажор в две октавы

Арпеджіо пряме
Арпеджио прямое

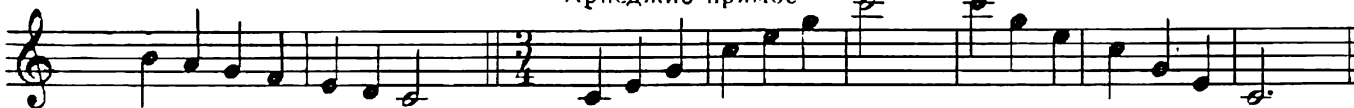

Арпеджіо ламане
Арпеджио ломаное

Ля мінор мелодичний в одну октаву
Ля минор мелодический в одну октаву

Ля мінор гармонічний
Ля минор гармонический

92

Ля мінор мелодичний у дві октави
Ля минор мелодический вдве октавы

Ля мінор гармонічний
Ля минор гармонический

Фа мажор
Фа мажор

Ре мінор
Ре минор

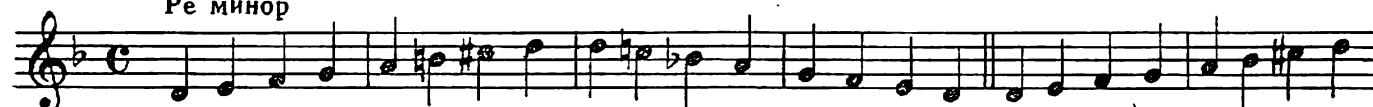

Соль мажор
Соль мажор

Мі мінор
Ми минор

Ре мажор
Ре мажор

Сі мінор
Си минор

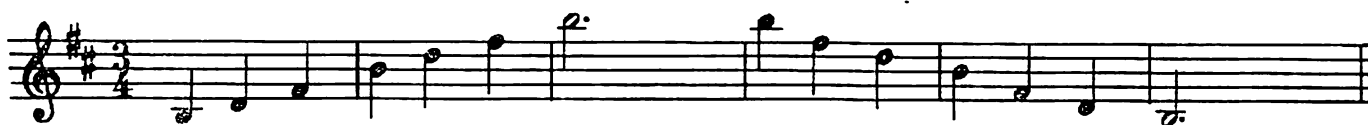

Сі-бемоль мажор
Си-бемоль мажор

Соль мінор
Соль минор

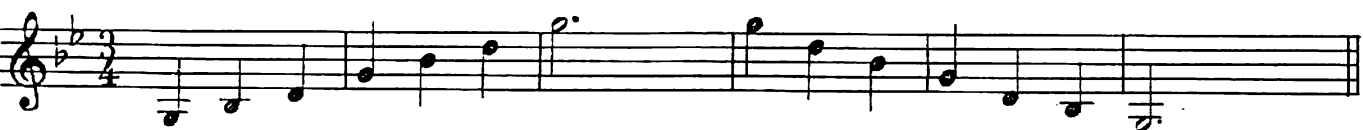
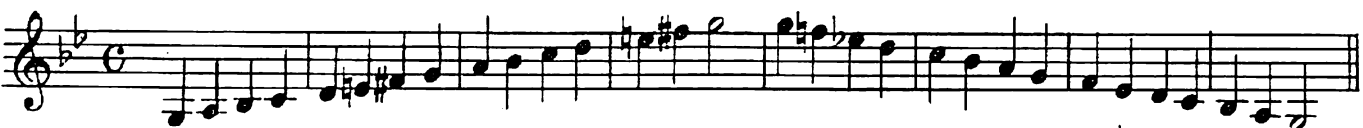

Ля мажор
Ля мажор

Мі-бемоль мажор
Ми-бемоль мажор

До мінор
До минор

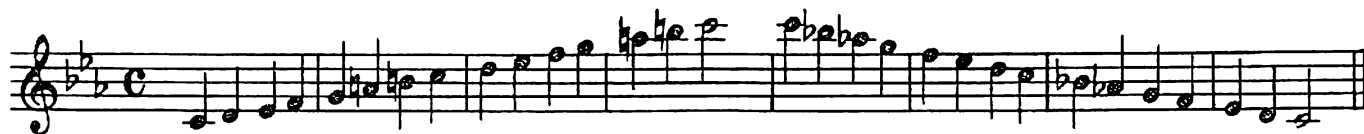

Ля-бемоль мажор
Ля-бемоль мажор

Фа мінор
Фа минор

Ми мажор
Ми мажор

До-діз мінор
До-диез минор

Ре-бемоль мажор
Ре-бемоль мажор

Сі-бемоль мінор
Си-бемоль минор

Сі мажор
Си мажор

Соль-дієз мінор
Соль-дієз минор

Соль-бемоль мажор
Соль-бемоль мажор

Мі-бемоль мінор
Ми-бемоль минор

Фа-дієз мажор
Фа-диез мажор

Ре-дієз мінор
Ре-диез минор

ХРОМАТИЧНА ГАМА

ХРОМАТИЧЕСКАЯ ГАММА

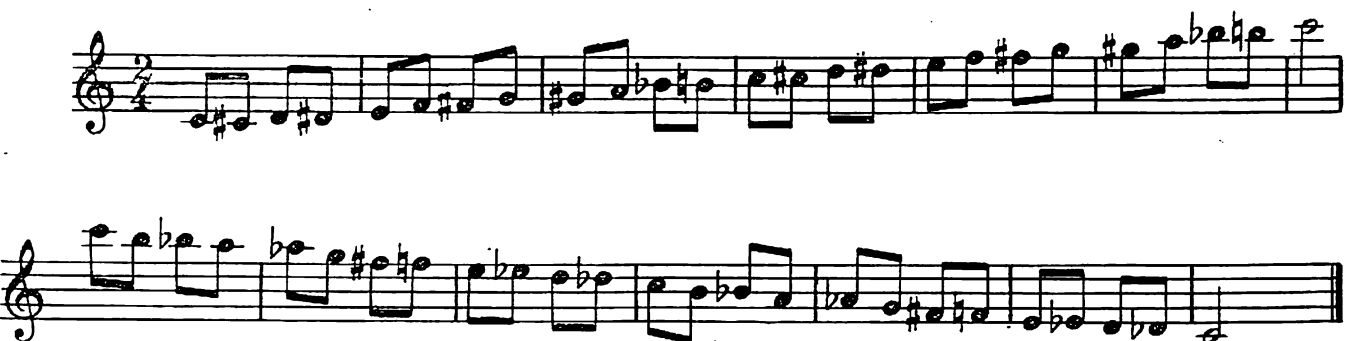

Moderato

staccato

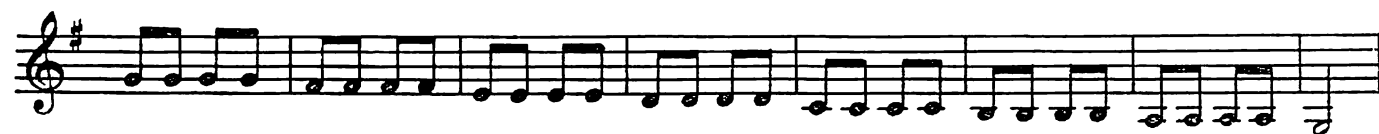

ШТРИХОВІ ВАРІАНТИ ВИКОНАННЯ ГАМ
І АРПЕДЖІО

ШТРИХОВЫЕ ВАРИАНТЫ ИСПОЛНЕНИЯ ГАММ
И АРПЕДЖИО

2

3

ПЕРЕКЛАДЕННЯ ДЛЯ ТРУБИ
Іп В В СУПРОВОДІ ФОРТЕПІАНО

ПЕРЕЛОЖЕНИЯ ДЛЯ ТРУБЫ
Іп В В СОПРОВОЖДЕНИИ ФОРТЕПЬЯНО

НАСПІВ

НАПЕВ

Г. ГЕМБЕРА

Г. ГЕМБЕРА

Andante con moto

Труба
in B

Ф-но

mf

«АХ ТЫ, БЕРЁЗА»
Російська народна пісня

АХ ТЫ, БЕРЁЗА
Русская народная песня

Allegretto

Moderato

mf

rit.

p

rit.

КОНВАЛІЯ

ЛАНДЫШ

М. КРАСЕВ

М. КРАСЕВ

Andantino

mf dolce

f

p

РЕВЕ ТА СТОГНЕ ДНІПР ШИРОКИЙ

Українська народна пісня

За обробкою В. КОСЕНКА

«РЕВЕ ТА СТОГНЕ ДНІПР ШИРОКИЙ»

Украинская народная песня

По обработке В. КОСЕНКО

Moderato

The musical score is written for piano and organ. It consists of four systems of music. The first system is marked *Moderato* and includes dynamics *mf* and *rit.*. The second system includes *p* and *mf*, with the tempo marking *p a tempo*. The third system includes *f*. The fourth system includes *p*. The score features a variety of musical notations, including chords, arpeggios, and melodic lines for both instruments.

Allegretto

8

8

f

p

mf

p

СУРОК

СУРОК

Л. БЕТХОВЕН
Обробка Г. ОРВІДА

Л. БЕТХОВЕН
Обработка Г. ОРВИДА

Andante

ДОШИК

Українська народна пісня

За обробкою М. ЛИСЕНКА

«ДОШИК»

Украинская народная песня

По обработке Н. ЛЫСЕНКО

Allegretto

Moderato

1. 2. rit. rit.

МЕТЕЛИЦА

МЕТЕЛИЦА

И. ШАМО
Перекладення О. БЕЛОФАСТОВА

И. ШАМО
Переложение О. БЕЛОФАСТОВА

Allegro

p

mf p

Moderato

Allegretto

Meno mosso

Tempo I

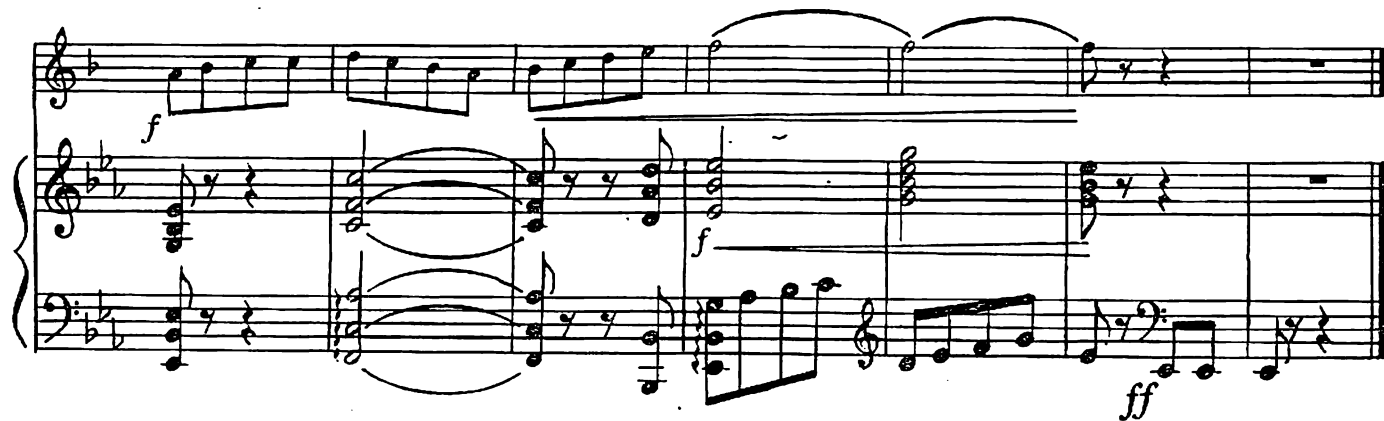

ДИВЛЮСЬ Я НА НЕБО

Українська народна пісня

В. ЗАРЕМБА

«ДИВЛЮСЬ Я НА НЕБО»

Украинская народная песня

В. ЗАРЕМБА

Andante

Allegro

Moderato

ПІСНЯ БОРЦІВ ЗА МИР

В. МУРАДЕЛІ

ПЕСНЯ БОРЦОВ ЗА МИР

В. МУРАДЕЛИ

«ПОГОДУШКА»
Російська народна пісня

ПОГОДУШКА
Русская народная песня

Lento

НОРВЕЗЬКИЙ ТАНЕЦЬ

НОРВЕЖСКИЙ ТАНЕЦ

Е. ГРИГ
Перекладення С. ЕРЬОМІНА

Э. ГРИГ
Переложение С. ЕРЁМИНА

Allegro

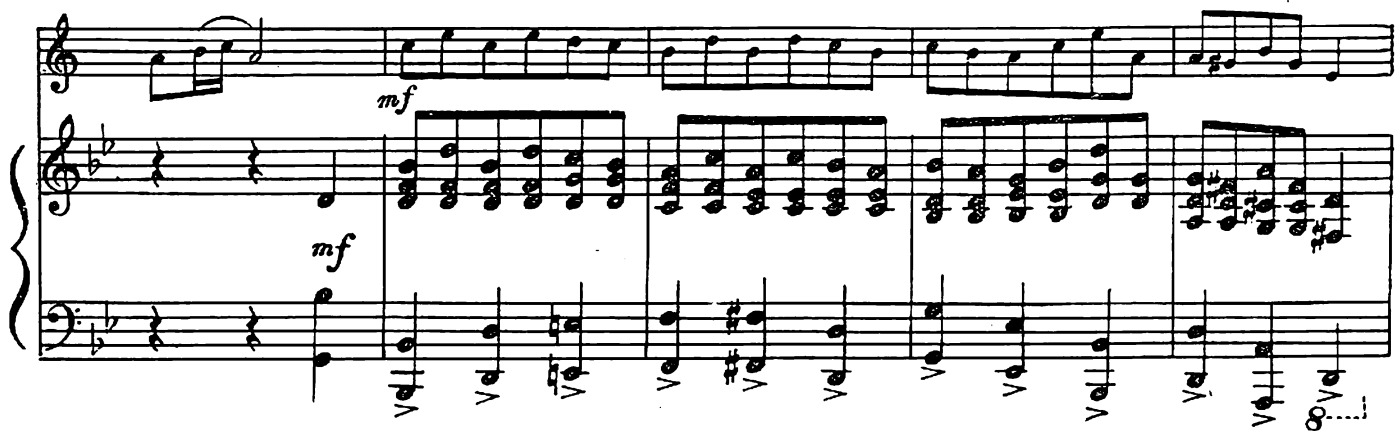

f string. al Fine *p* *ppp* *f*

ЖАЙВОРОНОК

ЖАВОРОНОК

М. ГЛІНКА
Перекладення С. БОЛОТИНА

М. ГЛІНКА
Переложение С. БОЛОТИНА

Moderato

mf

mf *p* *sf*

f *p* *sf*

sf

НА ВУЛИЦІ СКРИПКА ГРАЄ

Українська народна пісня

Гармонізація В. КУЧЕРОВА

Allegro

«НА ВУЛИЦІ СКРИПКА ГРАЄ»

Украинская народная песня

Гармонизация В. КУЧЕРОВА

f *mf* *rit.* *mf a tempo*

«НОЧЕНЬКА»

Російська народна пісня

За обробкою М. ЗРЯКІВСЬКОГО

НОЧЕНЬКА

Русская народная песня

По обработке Н. ЗРЯКОВСКОГО

Andante

СКЕРЦИНО

СКЕРЦИНО

В. КОСЕНКО
Обробка М. БЕРДИЄВА

В. КОСЕНКО
Обработка Н. БЕРДЫЕВА

Presto

*) В оригіналі у В. Косенка чотирьох тактів вступу немає.
В оригинале у В. Косенко четырех тактов вступления нет.

Я. СТЕПОВИЙ
Перекладення В. ЯБЛОНСЬКОГО

Я. СТЕПОВОЙ
Переложение В. ЯБЛОНСКОГО

Andante cantabile

a tempo

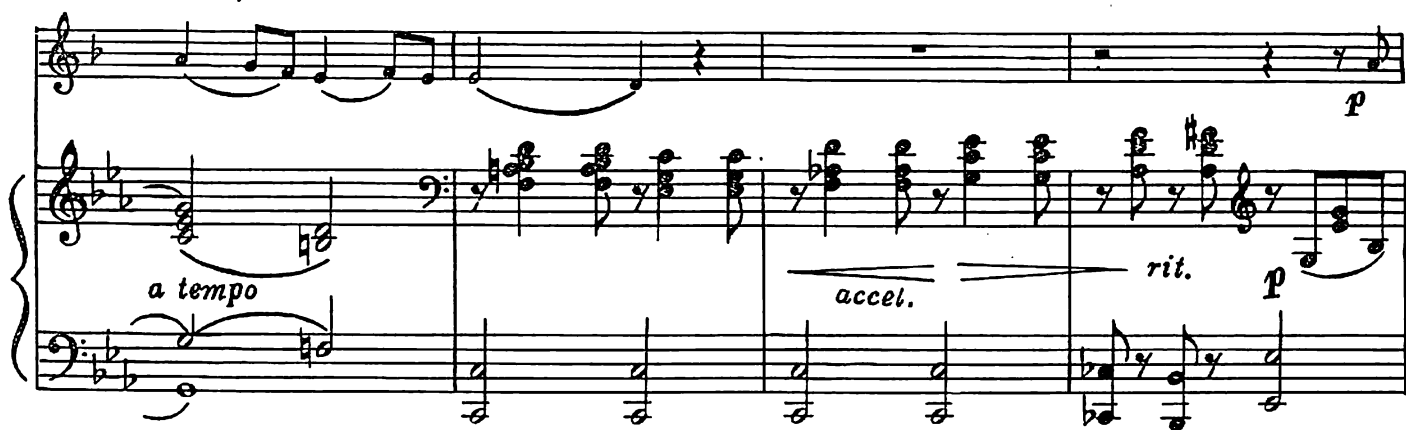

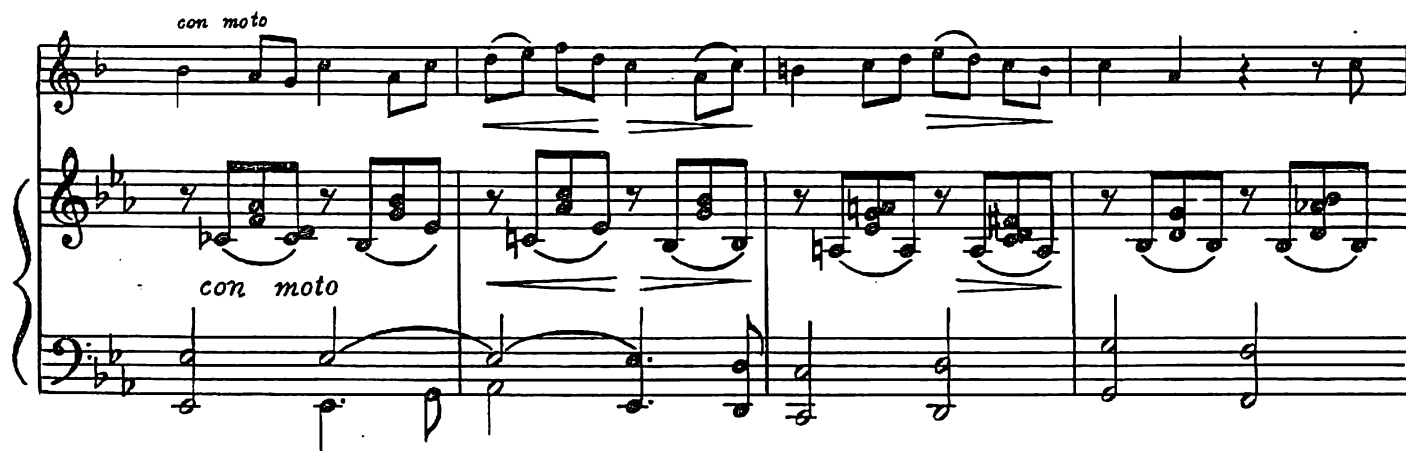

poco animato *a tempo*

p *p* *a tempo*

poco rit. *p* *a tempo*

poco rit.

ВЕСЕЛИИ НАСТРІЙ

В. КУЧЕРОВ

ВЕСЕЛОЕ НАСТРОЕНИЕ

В. КУЧЕРОВ

Allegro scherzando

The second system continues the piece. The right hand has a melodic line with dynamics *f* (forte), *mp* (mezzo-piano), and *f*. The left hand has a bass line with dynamics *mp* and *p* (piano). The tempo marking *a tempo* is present in the left hand.

The fourth system concludes the piece. It features a final melodic flourish in the right hand and a corresponding bass line in the left hand, ending with a double bar line.

mf cantabile

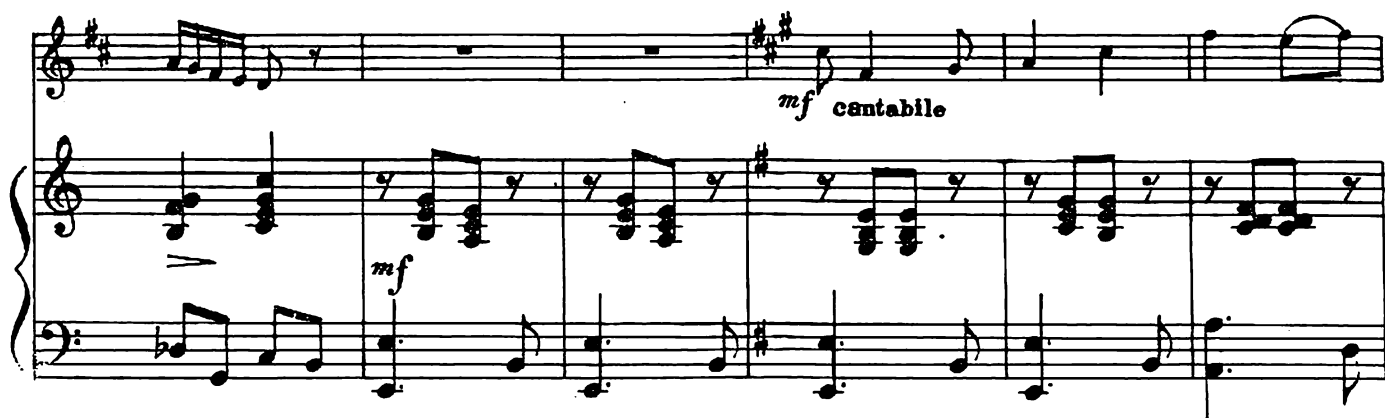

Sostenuto

f

mf

cresc.

Tempo I

СХІДНА МЕЛОДІЯ

ВОСТОЧНАЯ МЕЛОДИЯ

Ц. КЮІ
Перекладення С. ЛЕЩИНСЬКОГО

Ц. КЮИ
Переложение С. ЛЕЩИНСКОГО

Allegretto

Allegretto

ПІСНЯ МЕНЕСТРЕЛІВ

з оп. «Орлеанська дівка»

П. ЧАЙКОВСЬКИЙ

ПЕСНЯ МЕНЕСТРЕЛЕЙ

из оп. «Орлеанская дева»

П. ЧАЙКОВСКИЙ

Moderato

НЕАПОЛИТАНСЬКИЙ ТАНЕЦЬ

з балету «Лебедине озеро»

П. ЧАЙКОВСЬКИЙ

Перекладення М. АДАМОВА

НЕАПОЛИТАНСКИЙ ТАНЕЦ

из балета «Лебединое озеро»

П. ЧАЙКОВСКИЙ

Переложение М. АДАМОВА

Allegro moderato

The musical score is written for piano and violin. The piano part is in 3/4 time, key of B-flat major. The tempo is marked **Allegro moderato**. The score begins with a piano introduction marked **f** (forte). The first section of music is marked **mp** (mezzo-piano) and features a melodic line in the violin and a rhythmic accompaniment in the piano. The second section is marked **f** and features a more complex rhythmic pattern in the piano. The third section is marked **mf** (mezzo-forte) and features a melodic line in the violin and a rhythmic accompaniment in the piano. The score concludes with a final chord in the piano.

ПІСНЯ ІНДІЙСЬКОГО ГОСТЯ

з оп. «Садко»

М. РИМСЬКИЙ-КОРСАКОВ
Перекладення П. ГУБИ

ПЕСНЯ ИНДИЙСКОГО ГОСТЯ

из оп. «Садко»

Н. РИМСКИЙ-КОРСАКОВ
Переложение П. ГУБЫ

Andantino $\text{♩} = 84$

dim. riten.

dim. riten. lunga

БУРРЕ

БУРРЕ

Г. ГЕНДЕЛЬ
Перекладения Г. ОРВИДА

Г. ГЕНДЕЛЬ
Переложение Г. ОРВИДА

Allegro

f mf

f mf

cresc. f mp

cresc. f p

2.

1. 2.

РОМАНС ПОЛІНИ

з оп. «Пікова дама»

П. ЧАЙКОВСЬКИЙ

РОМАНС ПОЛИНЫ

из оп. «Пиковая дама»

П. ЧАЙКОВСКИЙ

Andante

ВАРІАЦІЇ

на тему української народної пісні

«Журавель»

В. КУЧЕРОВ

ВАРИАЦИИ

на тему украинской народной песни.

«Журавель»

В. КУЧЕРОВ

Allegretto scherzando

Тема

Allegro moderato

Rep. I
Allegretto

Bap. I

Allegretto Ileggiere

Tempo I

Bap. III

Andante cantabile

Bap. IV

Allegretto

a tempo

Allegro scherzando e leggero

НЕ ЗАБУДЬ ЮНИХ ДНІВ

Романс

НЕ ЗАБУДЬ ЮНЫХ ДНЕЙ

Романс

М. ЛИСЕНКО
Обработка М. БЕРДИЄВА

Н. ЛЫСЕНКО
Обработка Н. БЕРДЫЕВА

Andante moderato

rit. a tempo

f

rit. *mf* a tempo

espressivo

espressivo

mp

p

rit. a tempo
f mp
f rit. a tempo

cresc.
cresc.
f

risoluto rit.
risoluto rit. f a tempo

poco rall.

Tempo I

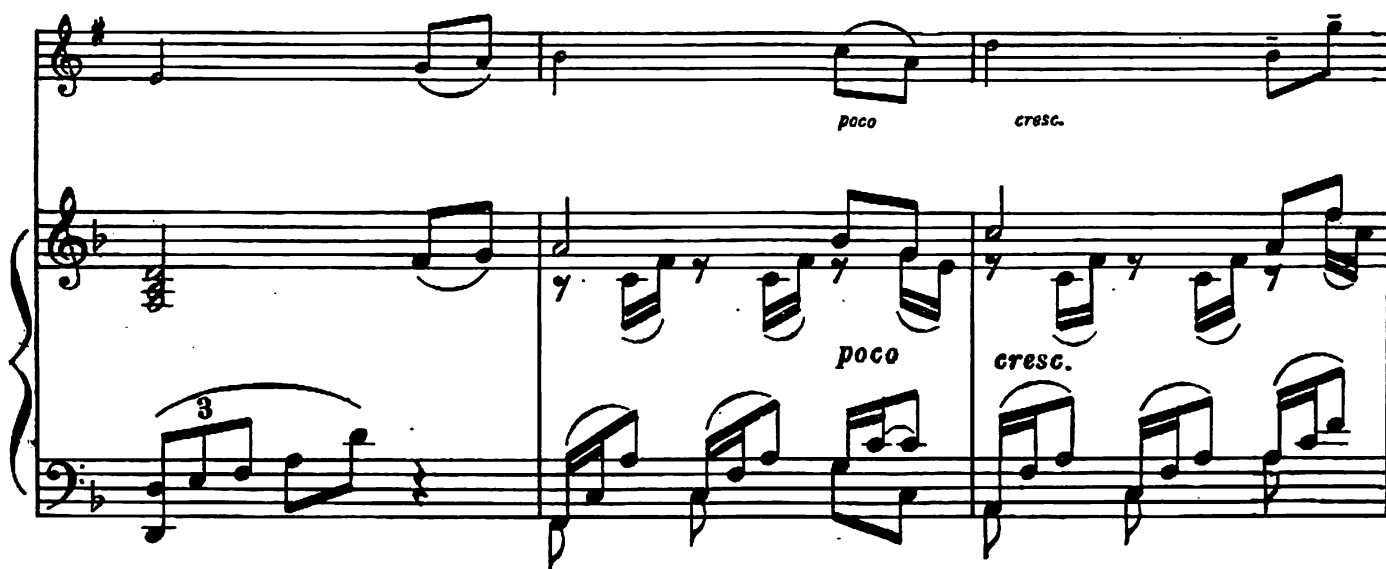

СКЕРЦИНО

СКЕРЦИНО

I. БОБРОВСКИЙ

И. БОБРОВСКИЙ

Allegro

Meno mosso

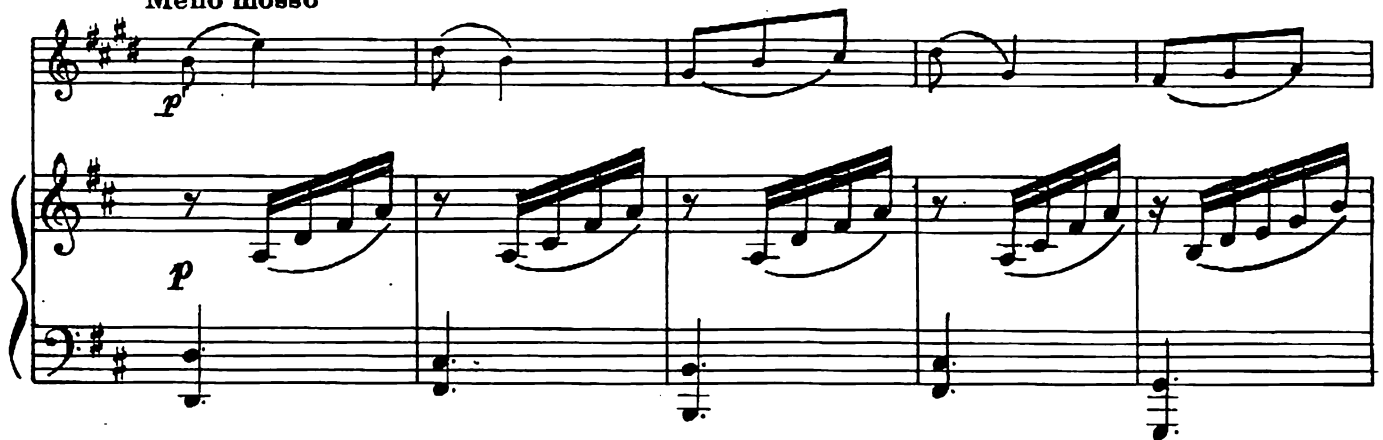

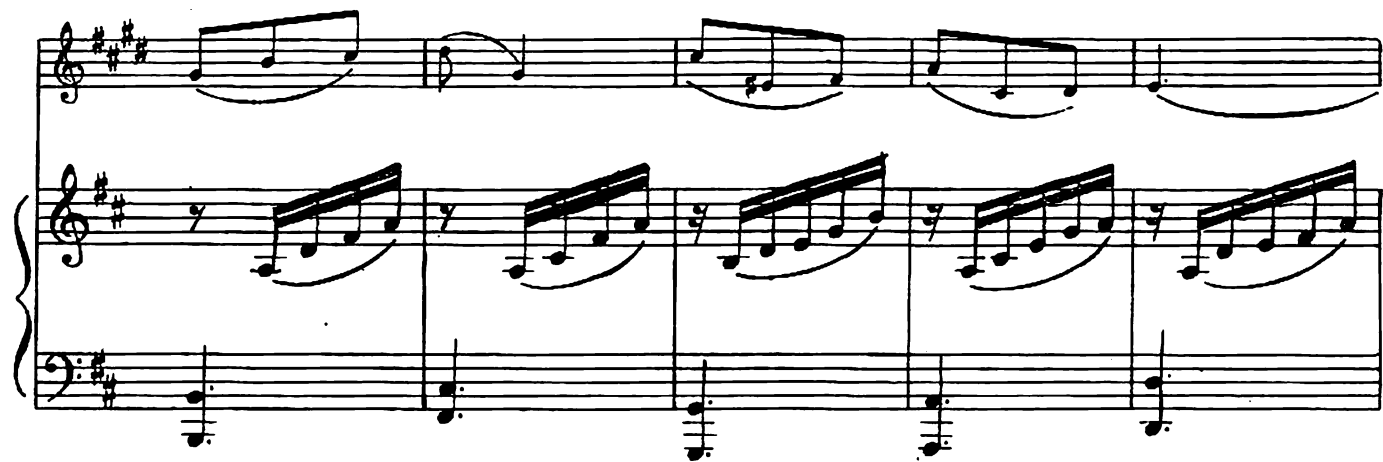

Tempo I

Andante cantabile

СКЕРЦО

з сонати для труби і фортепіано

Б. АСАФ'ЄВ

СКЕРЦО

из сонаты для трубы и фортепьяно

Б. АСАФЬЕВ

Allegro

cresc. *Fine*

staccato *cresc.* *Fine*

Poco meno mosso

f marcato

mf

mf

ПЕРЕКЛАДЕННЯ ДЛЯ АЛЬТА
IN ES В СУПРОВОДІ ФОРТЕПІАНО

ПЕРЕЛОЖЕНИЯ ДЛЯ АЛЬТА
IN ES В СОПРОВОЖДЕНИИ ФОРТЕПЬЯНО

Andante

Альт
in Es*mf**p*

Allegretto

Moderato

ДОЩИК

Українська народна пісня

За обробкою М. ЛИСЕНКА

«ДОЩИК»

Украинская народная песня

По обработке Н. ЛЫСЕНКО

Allegretto

ГУДЕ ВІТЕР ВЕЛЬМИ В ПОЛІ

«ГУДЕ ВІТЕР ВЕЛЬМИ В ПОЛІ»

М. ГЛІНКА

М. ГЛИНКА

Andantino

ОЙ НА ГОРІ ТА Й ЖЕНЦІ ЖНУТЬ

Українська народна пісня

«ОЙ НА ГОРІ ТА Й ЖЕНЦІ ЖНУТЬ»

Украинская народная песня

Andantino, maestoso

mf

f

f

mf rit.

«НОЧЕНЬКА»

Російська народна пісня

НОЧЕНЬКА

Русская народная песня

Andante

ПАСТУШОК

Чеська народна пісня

За обробкою В. МУХІНА

ПАСТУШОК

Чешская народная песня

По обработке В. МУХИНА

Allegretto

Moderato

НОВА ЛЯЛКА

П. ЧАЙКОВСКИЙ
Перекладення Є. НАДОПТИ

НОВАЯ КУКЛА

П. ЧАЙКОВСКИЙ
Переложение Е. НАДОПТЫ

Allegro

Andante cantabile

МЕНУЕТ У ФОРМІ РОНДО

Ж. РАМО
Обробка Г. ОРВИДА

МЕНУЭТ В ФОРМЕ РОНДО

Ж. РАМО
Обработка Г. ОРВИДА

Allegretto

ШЛЯХИ

ДОРОГИ

Л. БАКАЛОВ
Перекладення Є. НАДОПТИ

Л. БАКАЛОВ
Переложение Е. НАДОПТЫ

Moderato

Più mosso

Meno mosso

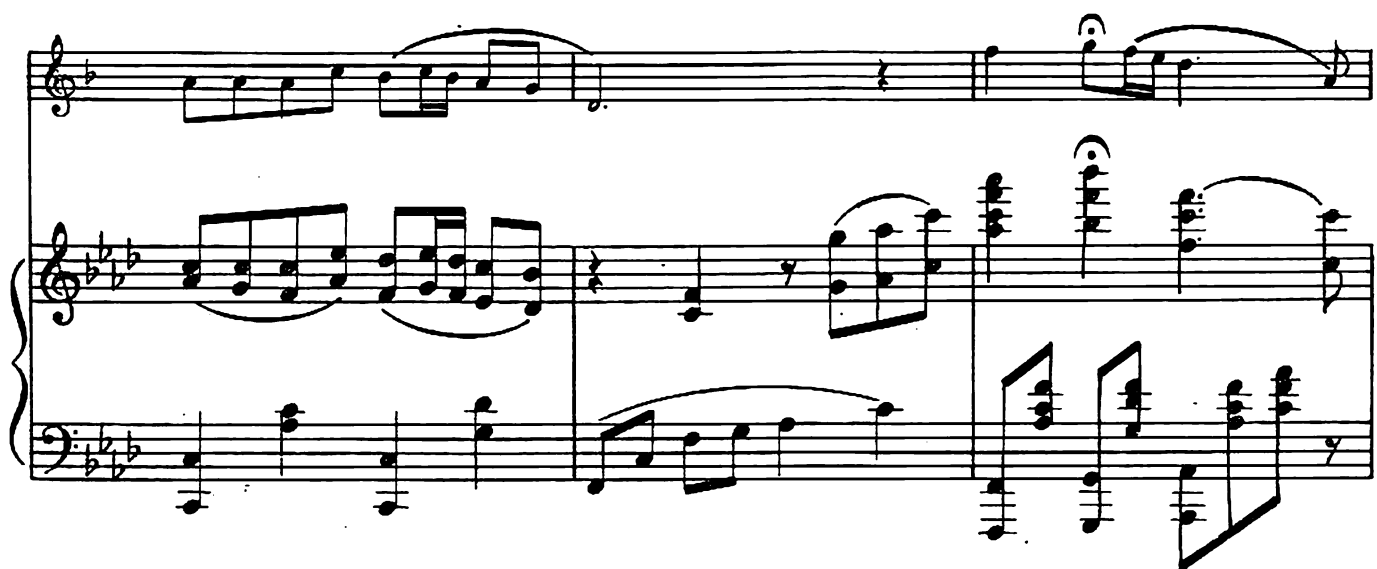

Allegro

Andante

The musical score is written for piano and voice. It begins with a tempo marking of 'Andante'. The piano part is in the key of D major (indicated by two sharps) and 4/4 time. The first system shows a piano introduction with dynamics *p*, *f*, *dim.*, *p*, and *pp*. The vocal part enters in the second system with a melody in the key of B major (indicated by two sharps). The piano accompaniment consists of chords and arpeggiated figures. The score is divided into four systems, each with a vocal staff and a piano staff. The dynamics range from *p* (piano) to *pp* (pianissimo) and *f* (forte). The tempo is marked 'Andante'.

dim.

mf

p dim.

p

8

Allegro

Tempo I

3

БУРРЕ

БУРРЕ

И. С. БАХ
Обработка О. ГЕДИКЕ

И. С. БАХ
Обработка А. ГЕДИКЕ

Allegro

АНСАМБЛІ

АНСАМБЛІ

«УЖ ТЫ ВЕСНУШКА-ВЕСНА»

Російська народна пісня

УЖ ТЫ ВЕСНУШКА-ВЕСНА

Русская народная песня

Allegretto

Труба In B

Ф-НО

БАРКАРОЛА

О. ВАРЛАМОВ

БАРКАРОЛА

А. ВАРЛАМОВ

Allegro

Труба in B

II

Ф-НО

p

БІЛІ КАШТАНИ

П. МАЙБОРОДА

БЕЛЫЕ КАШТАНЫ

П. МАЙБОРОДА

Moderato

I
Альт in Es

II

Ф-но

mf

rit.

a tempo

ДУЭТ З ОП. «ПІКОВА ДАМА»

П. ЧАЙКОВСЬКИЙ
Перекладення Е. НАДОПТИ

ДУЭТ ИЗ ОП. «ПИКОВАЯ ДАМА»

П. ЧАЙКОВСКИЙ
Переложение Е. НАДОПТЫ

Andantino

Альт in Es

Ф-но

The third system concludes the page. It includes trill ornaments (*tr*) in the vocal melody. The piano accompaniment continues with its characteristic patterns. Dynamics markings like *p* (piano) are present. The system ends with a double bar line.

Andante

Труба in B

II

Тенор in B
(Баритон)

p *f* *p*

p *f* *p*

p *f* *p*

p *rit.* *p*

p *rit.* *p*

p *rit.* *p*

В ПОХІД

В ПОХОД

В. КОСЕНКО
Обробка М. БЕРДИЄВА

В. КОСЕНКО
Обработка Н. БЕРДЫЕВА

Allegro marziale

f *p* *mf*

f *p* *mf*

f *p* *mf*

f *f* *f*

ОЙ З-ЗА ГОРИ КАМ'ЯНОЇ

Українська народна пісня

За обробкою М. ЛЕОНТОВИЧА

«ОЙ З-ЗА ГОРИ КАМ'ЯНОЇ»

Украинская народная песня

По обработке Н. ЛЕОНТОВИЧА

Andantino

I Труба in B *p*

II *p*

Альт in Es

Тенор in B (Баритон) *p*

ЩЕДРИК

Українська народна пісня

За гармонізацією М. ЛЕОНОВИЧА

Allegretto

«ЩЕДРИК»

Украинская народная песня

По гармонизации Н. ЛЕОНОВИЧА

Труба in B

II

Альт in Es

Тенор in B (Баритон)

З М І С Т

	Стор.
Від автора	5
Основні відомості про трубу, корнет, альт, тенор і баритон	6
Положення корпусу, голови і рук під час гри на трубі	9
Дихання	11
Амбушюр і атака звука	12
Загальні вказівки	13
Короткі відомості з музичної грамоти	15
Основні динамічні відтінки	23
Деякі позначення темпу та характеру виконання музичних творів	24
Знаки скорочення та спрощення нотного запису	24
Вправи та етюди	26
Щоденні підготовчі вправи	85
Гами і арпеджіо	91
Ритмічні варіанти виконання гам і арпеджіо	101
Штрихові варіанти виконання гам і арпеджіо	105

Перекладення для труби іп В, корнета, тенора, баритона і фортепіано

Г. Гембера. Наспів	113
«Ах ты, береза». Російська народна пісня	114
Лірична пісня.	115
М. Красев. Конвалія	116
Рече та стогне Дніпр широкий. Українська народна пісня	118
А. Маневич. Наша гра	119
Л. Бетховен. Сурок	120
До щик. Українська народна пісня	122
Г. Гембера. Мелодія	123
І Шамо. Метелиця	124
М. Бердієв. Вечірня пісня	126
М. Бердієв. Веселка	130
В. Заремба. Дивлюсь я на небо. Українська народна пісня	133
Д. Шостакович. Хороший день	134
М. Блантер. Колискова	136
В. Мураделі. Пісня борців за мир	137
«Погодушка». Російська народна пісня	139
Е. Гріг. Норвезький танець	140
М. Глінка. Жайворонок	142
На вулиці скрипка грає. Українська народна пісня	144
«Ноченька». Російська народна пісня	146
В. Косенко. Скерцино	148
Я. Степовий. Розвійтеся з вітром	151
В. Кучеров. Веселий настрій	154
Ц. Кюї. Східна мелодія	157
В. Кучеров. Танець	161
П. Чайковський. Пісня менестрелів з оп. «Орлеанська діва»	165
П. Чайковський. Неаполітанський танець з балету «Лебедине озеро»	167
М. Римський-Корсаков. Пісня індійського гостя з опери «Садко»	171
Г. Гендель. Бурре	174

П. Чайковський. Романс Поліни з опери «Пікова дама»	176
В. Кучеров. Варіації на тему української народної пісні «Журавель»	179
М. Лисенко. «Не забудь юних днів». Романс	184
І. Бобровський. Скерцино	189
І. Бобровський. Пісня	195
Б. Асаф'єв. Скерцо з сонати для труби і фортепіано	199

Перекладення для альту in Es в супроводі фортепіано

М. Лисенко. Колискова	205
А. Лядов. Зайчик	206
Ц. Кюї. Пісенька	207
Дошк. Українська народна пісня	208
М. Глінка. Гуде вітер вельми в полі	209
Ой на горі та й жінці жнуть. Українська народна пісня	210
«Ноченька». Російська народна пісня	212
Пастушок. Чеська народна пісня	213
Д. Шостакович. Колискова	214
П. Чайковський. Нова лялька	218
Ю. Коложинський. Пісня	220
Ж. Рамо. Менует у формі рондо	223
Л. Бакалов. Шляхи	225
Ю. Коложинський. Рондо	228
Е. Гріг. Пісня Сольвейг	230
Й. С. Бах. Бурре	232

Ансамблі

«Уж ты веснушка-весна». Російська народна пісня (дуєт труб)	237
О. Варламов. Баркарола (дуєт труб)	238
П. Майборода. Білі каштани (дуєт альтів)	241
П. Чайковський. Дуєт з опери «Пікова дама» (обробка для альтів)	244
О. Даргомижський. «На сефері диком» (тріо для двох труб і баритона)	248
В. Косенко. В похід (тріо для труб)	249
Ой з-за гори кам'яної. Українська народна пісня (квартет для двох труб, альту і баритона)	251
Щедрик. Українська народна пісня (квартет для двох труб, альту і баритона)	253

СОДЕРЖАНИЕ

	Стр.
От автора	5
Основные сведения о трубе, корнете, альте, теноре и баритоне	6
Положение корпуса, головы и рук во время игры на трубе	9
Дыхание	11
Амбушюр и атака звука	12
Общие указания	13
Краткие сведения из музыкальной грамоты	15
Основные динамические оттенки	23
Некоторые обозначения темпа и характера исполнения музыкальных произведений	24
Знаки сокращения и упрощения нотной записи	24
Упражнения и этюды	26
Ежедневные подготовительные упражнения	85
Гаммы и арпеджио	91
Ритмические варианты исполнения гамм и арпеджио	101
Штриховые варианты исполнения гамм и арпеджио	105

Переложения для трубы in B, корнета, тенора, баритона и фортепьяно

Г. Гембера. Напев	113
Ах ты, береза. Русская народная песня	114
Лирическая песня	115
М. Красев. Ландыш	116
«Ре́ве та стогне Дні́пр широкий». Украинская народная песня	118
А. Маневич. Наша игра	119
Л. Бетховен. Сурок	120
«До́щи к». Украинская народная песня	122
Г. Гембера. Мелодия	123
И. Шамо. Метелица	124
Н. Бердыев. Вечерняя песня	126
Н. Бердыев. Радуга	130
В. Заремба. «Дивлюсь я на небо». Украинская народная песня	133
Д. Шостакович. Хороший день	134
М. Блантер. Колыбельная	136
В. Мурадели. Песня борцов за мир	137
Погодушка. Русская народная песня	139
Э. Григ. Норвежский танец	140
М. Глинка. Жаворонок	142
«На вулиці скрипка грає». Украинская народная песня	144
Ноченька. Русская народная песня	146
В. Косенко. Скерцино	148
Я. Степовой. «Розвійтеся з вітром»	151
В. Кучеров. Веселое настроение	154
Ц. Кюи. Восточная мелодия	157
В. Кучеров. Танец	161
П. Чайковский. Песня менестрелей из оп. «Орлеанская дева»	165
П. Чайковский. Неаполитанский танец из балета «Лебединое озеро»	167
Н. Римский-Корсаков. Песня индийского гостя из оперы «Садко»	171
Г. Гендель. Бурре	174

П. Чайковский. Романс Полины из оперы «Пиковая дама»	176
В. Кучеров. Вариации на тему украинской народной песни «Журавель»	179
Н. Лысенко. «Не забудь юных дней». Романс	184
И. Бобровский. Скерцино	189
И. Бобровский. Песня	195
Б. Асафьев. Скерцо из сонаты для трубы и фортепьяно	199

Переложения для альты in Es в сопровождении фортепьяно

Н. Лысенко. Колыбельная	205
А. Лядов. Зайчик	206
Ц. Кюи. Песенка	207
«Дошки». Украинская народная песня	208
М. Глинка. «Гуде вітер вельми в полі»	209
«Ой на горі та й женці жнуть». Украинская народная песня	210
Ноченька. Русская народная песня	212
Пастушок. Чешская народная песня	213
Д. Шостакович. Колыбельная	214
П. Чайковский. Новая кукла	218
Ю. Коложинский. Песня	220
Ж. Рамо. Менуэт в форме рондо	223
Л. Бакалов. Дороги	225
Ю. Коложинский. Рондо	228
Э. Григ. Песня Сольвейг	230
И. С. Бах. Бурре	232

Ансамбли

Уж ты веснушка-весна. Русская народная песня (дуэт труб)	237
А. Варламов. Баркарола (дуэт труб)	238
П. Майборода. Белые каштаны (дуэт альтов)	241
П. Чайковский. Дуэт из оперы «Пиковая дама» (обработка для альтов)	244
А. Даргомыжский. На севере диком (трио для двух труб и баритона)	248
В. Косенко. В поход (трио для труб)	249
«Ой з-за гори кам'яної». Украинская народная песня (квартет для двух труб, альты и баритона)	251
«Щедрик». Украинская народная песня (квартет для двух труб, альты и баритона)	253

Редактор Я. Зирянов
Технічний редактор Т. Олексієнко

Коректори Є. Лур'є, Н. Косякова
В. Скороходов

Кобець Исаак Маркович

**НАЧАЛЬНАЯ ШКОЛА ИГРЫ НА ТРУБЕ ИЛИ КОРНЕТЕ, АЛЬТЕ,
ТЕНОРЕ, БАРИТОНЕ**

(На украинском и русском языках)

Здано на виробництво 6. III-62 р. Підписано до друку 8 XII-62 р.
Формат 60×92¹/₈. Пап. арк. 16,25. Фіз.-друк. арк. 32,5. Тираж 7000. Зам. 459

Фабрика ното-друку Українського відділення Музфонду СРСР
м. Київ, вул. Жданова, 25